



HOJA DE CONTROL DE FIRMAS ELECTRÓNICAS



Instituciones

Firma institución:

Firma institución:

Firma institución:

Firma institución:

Ingenieros

Nombre:

Colegio:

Número colegiado/a:

Firma colegiado/a:

Nombre:

Colegio:

Número colegiado/a:

Firma colegiado/a:

Nombre:

Colegio:

Número colegiado/a:

Firma colegiado/a:

Nombre:

Colegio:

Número colegiado/a:

Firma colegiado/a:

Nombre:

Colegio:

Número colegiado/a:

Firma colegiado/a:

Nombre:

Colegio:

Número colegiado/a:

Firma colegiado/a:

ANEJO INSTALACIÓN DE CALEFACCIÓN

PROYECTO DE EJECUCIÓN

CIP VALDESPARTERA III - 12 UNIDADES PRIMARIA (FASE II)

PARCELA 89.49 DEL BARRIO DE VALDESPARTERA DE ZARAGOZA

INDICE GENERAL

- I. MEMORIA
- II. CÁLCULOS
- III. PRESUPUESTO
- IV. PLIEGO DE CONDICIONES
- V. ESTUDIO BÁSICO DE SEGURIDAD Y SALUD
- VI. PLANOS

MEMORIA

INDICE DE LA MEMORIA

1. – CONSIDERACIONES GENERALES -----	1
1.1. – OBJETO -----	1
1.2. – TITULAR -----	1
1.3. – ALCANCE DEL PROYECTO -----	1
1.4. – NORMATIVA VIGENTE -----	2
2. – CARACTERISTICAS CONSTRUCTIVAS Y DEL ENTORNO-----	3
2.1. – DESCRIPCIÓN DEL EDIFICIO -----	3
3. – PREVISIÓN DE FUNCIONAMIENTO DE LA INSTALACIÓN -----	4
3.1. – HORARIOS PREVISTOS DE FUNCIONAMIENTO -----	4
3.2. – VENTILACIONES -----	4
4. – PARÁMETROS DE LAS CARACTERÍSTICAS CONSTRUCTIVAS -----	10
4.1. – CARACTERÍSTICAS DE LOS CERRAMIENTOS: COEFICIENTES U -----	10
5. – CONDICIONES EXTERIORES DE CÁLCULO -----	15
6. – CONDICIONES INTERIORES DE CÁLCULO -----	16
7. – METODOLOGÍA DE CÁLCULO -----	17
7.1. – MÉTODO DE CÁLCULO DE CARGAS TÉRMICAS DE CLIMATIZACIÓN -----	17
7.2. – MÉTODO DE CÁLCULO DEL SISTEMA DE A.C.S. -----	17
8. – SELECCIÓN DE SISTEMAS DE PRESTACIONES TÉRMICAS -----	18
8.1. – CRITERIOS DE SELECCIÓN -----	18
8.2. – DESCRIPCIÓN DEL SISTEMA DE CALEFACCIÓN -----	18
DESCRIPCIÓN GENERAL DE LA INSTALACIÓN -----	18
DIMENSIONES Y MATERIALES -----	18
SISTEMAS UTILIZADOS PARA EL AHORRO DE ENERGÍA -----	19
8.3. – DESCRIPCIÓN DEL SISTEMA DE PREPARACIÓN DE A.C.S. NECESIDADES DE CONSUMO -----	20
DESCRIPCIÓN GENERAL DE LA INSTALACIÓN -----	20
PRESCRIPCIONES DE CARÁCTER GENERAL -----	20
DIMENSIONES Y MATERIALES -----	20
9. – REDES DE TUBERÍAS -----	22
9.1. – METODOLOGÍA DE CÁLCULO DE LAS REDES DE TUBERÍAS -----	22
9.2. – SELECCIÓN DE EQUIPOS DE BOMBEO -----	22
9.3. – METODOLOGÍA DE CÁLCULO DE LAS REDES DE CONDUCTOS -----	23
10. – DESCRIPCIÓN DE EQUIPOS -----	24
10.1. – EQUIPOS GENERADORES DE CALOR -----	24
JUSTIFICACIÓN DE CARGAS. CRITERIOS DE PARCIALIZACIÓN -----	24
11. – RADIADORES -----	25
12. – INSTALACIÓN DE VENTILACIÓN -----	26
13. – SISTEMAS AUXILIARES ELÉCTRICOS -----	27
14. – REGULACIÓN -----	28
14.1. – CALEFACCIÓN -----	28

15. – CUMPLIMIENTO DE NORMATIVA	
15.1. – TERMINOLOGÍA	29
15.2. – EXIGENCIA DE BIENESTAR E HIGIENE	29
15.3. – EXIGENCIAS DE EFICIENCIA ENERGÉTICA	30
15.4. – EXIGENCIA DE SEGURIDAD	30
15.5. – CUMPLIMIENTO DB-HR PROTECCIÓN FRENTE AL RUIDO.	31
15.6. – CARACTERIZACIÓN Y CUANTIFICACIÓN DE LAS EXIGENCIAS AL RUIDO Y VIBRACIONES DE LAS INSTALACIONES	31
15.7. – DISEÑO Y DIMENSIONADO	35
15.8. – PRODUCTOS DE CONSTRUCCIÓN	35
15.9. – CONSTRUCCIÓN	35
16. – VERIFICACIONES Y PRUEBAS	37
17. – MANUAL DE USO Y MANTENIMIENTO	39
18. – CONCLUSIÓN	46

1. – CONSIDERACIONES GENERALES

1.1. – OBJETO

Constituye el objeto del presente Proyecto, la descripción y justificación de instalaciones de calefacción, para un edificio, destinado para COLEGIO DE PRIMARIA procediendo al diseño de la instalación a ejecutar, las condiciones de cálculo, los cálculos justificativos necesarios, los materiales empleados y todas las medidas adoptadas para obtener un rendimiento óptimo de la instalación, cumpliendo en todo momento con la Reglamentación Vigente, con el fin de obtener la correspondiente autorización por parte del Servicio Provincial de Industria y Energía.

1.2. – TITULAR

Se redacta el presente Proyecto a petición de:

Titular	GOBIERNO DE ARAGÓN DEPARTAMENTO DE EDUCACIÓN, CULTURA Y DEPORTE GERENCIA DE INFRAESTRUCTURAS Y EQUIPAMIENTO
C.I.F.	S5011001D

1.3. – ALCANCE DEL PROYECTO

El alcance de este Proyecto se refiere exclusivamente a las instalaciones específicas de calefacción, sin incluir justificaciones relativas a instalaciones eléctricas o de cualquier otro tipo.

Se trata en el presente documento proyectar las instalaciones de calefacción correspondientes al edificio de primaria.

1.4. – NORMATIVA VIGENTE

En la realización de este Proyecto y en la ejecución de la instalación se ha procurado y procurará el cumplimiento de lo establecido en los Reglamentos y Normativas vigentes en España para este tipo de instalaciones y especialmente en:

- Real Decreto 1027/2007, de 20 de julio, por el que se aprueba el Reglamento de Instalaciones Térmicas en los Edificios (RITE) y posteriores modificaciones.
- Real Decreto 238/2013, de 5 de abril, por el que se modifican determinados artículos e instrucciones técnicas del Reglamento de Instalaciones Térmicas en los Edificios, aprobado por Real Decreto 1027/2007, de 20 de julio.
- Real Decreto 314/2006, de 17 de marzo, por el que se aprueba el Código Técnico de la Edificación.
- Real Decreto 865/2003 de 4 de julio, por el que se establecen los criterios higiénico-sanitarios para la prevención y control de la Legionelosis.
- Real Decreto 842/2002, de 2 de agosto, por el que se aprueba el Reglamento Electrónico para baja Tensión.
- Ordenanza General de Seguridad e Higiene en el Trabajo.
- Ley 31/1995, de 8 de noviembre, de Prevención de Riesgos Laborales.
- Real Decreto 486/1997, Disposiciones mínimas de Seguridad y Salud en lugares de trabajo.
- Real Decreto 485/1997, Disposiciones mínimas en Materia de Señalización de Seguridad y Salud en el Trabajo.
- Ordenanza municipal de Zaragoza. Ordenanza ecoeficiencia energética y energías renovables.

2. – CARACTERISTICAS CONSTRUCTIVAS Y DEL ENTORNO

2.1. – DESCRIPCIÓN DEL EDIFICIO

El edificio se destinará a Colegio Público de Educación Primaria y estará ubicado en Parcela 89.49 en el barrio de Valdespartera de Zaragoza.

Se trata de un edificio destinado a colegio de educación primaria, consta de dos plantas alzadas y planta baja.

3. – PREVISIÓN DE FUNCIONAMIENTO DE LA INSTALACIÓN

3.1. – HORARIOS PREVISTOS DE FUNCIONAMIENTO

El régimen de uso previsto es de calefacción en los meses de invierno.

3.2. – VENTILACIONES

Se han calculado los caudales mínimos de ventilación según RITE en su punto IT 1.1.4.2.3.

La instalación se conectará al equipo de renovación de aire previsto en la primera fase

En función del uso del local se selecciona una categoría de calidad de aire interior (IDA).

Para aulas y despachos se ha seleccionado categoría IDA2.

Para el caso de la ventilación requerida para los niños, se toma el valor de 16,704 m³/h para niños de 6, 7 y 8 años, el valor de 20,556 m³/h para niños de 9 y 10 años y el valor de 27 m³/h para niños de 11 y 12 años. Estos valores se obtienen según se indica en el apartado de justificación de caudal de renovación para el caso de niños.

El caudal de ventilación de cada dependencia puede verse en las tablas siguientes. Los caudales de ventilación se indican a continuación:

CLIMATIZADOR CL-01

ESTANCIA	NIÑOS	VENT NIÑO	ADULTOS	IDA	VENTILACIÓN	CAUDAL
AULA 6 -7-8años	25	16,70	1	2	45	462,6
AULA 6 -7-8años	25	16,70	1	2	45	462,6
AULA 6 -7-8años	25	16,70	1	2	45	462,6
AULA 6 -7-8años	25	16,70	1	2	45	462,6
AULA 6 -7-8años	25	16,70	1	2	45	462,6
AULA 9-10 años	25	20,56	1	2	45	558,9
AULA 9-10 años	25	20,56	1	2	45	558,9
AULA 9-10 años	25	20,56	1	2	45	558,9
AULA 9-10 años	25	20,56	1	2	45	558,9
AULA 11-12 años	25	27,00	1	2	45	720
AULA 11-12 años	25	27,00	1	2	45	720
AULA 11-12 años	25	27,00	1	2	45	720
					TOTAL	6710

APLICACIÓN DE SIMULTANEIDADES:

En el edificio todas las estancias disponen de sonda de calidad de aire y compuerta de regulación. De este modo se permite el ahorro de energía y el cierre de la ventilación de las estancias donde la calidad de aire sea adecuada.

En las dependencias existe una simultaneidad de uso, nunca estarán todas las aulas llenas en un mismo momento, y por lo tanto existe una simultaneidad en el caudal de ventilación.

Por lo tanto podrá considerarse que la ocupación, y por tanto el caudal de aire del climatizador, no será la suma de todas las ocupaciones.

En cada una de las fases se considera la ocupación máxima y al conectar las dos fases al mismo equipo se considera un coeficiente de simultaneidad entre las dos fases del 50 % del caudal máximo del equipo, por lo que se realizará la programación necesaria en el sistema de gestión para ventilar ambas zonas en horarios alternos.

JUSTIFICACIÓN VALOR DE CAUDALES DE VENTILACIÓN PARA NIÑOS

Para el dimensionado de la instalación de la ventilación se han tomado los criterios recogidos en el RITE, basados en la UNE-EN 13779:2008.

Las estancias correspondientes al ajuste de caudales son las aulas de enseñanza y clasificadas como IDA2 según el reglamento y la UNE-EN 13779.

Para este caso se aplicará el método indirecto de caudal de aire por persona, recogido en el RITE. Si bien el reglamento indica valores de caudales de aire exterior para cada nivel de calidad de aire interior, hace referencia a la UNE-EN 13779 para aquellas situaciones diferentes a la actividad metabólica de 1,2 met.

En este caso se realiza una corrección de esos caudales a través del índice de actividad metabólica de cada estancia. La corrección se basará en dos factores:

- índice de actividad metabólico, como cantidad de energía consumida y, por tanto, CO2 generado por el individuo
- la tasa de actividad, según lo recogido en la tabla 25 de la UNE-EN 13799:2008

La primera corrección tiene que ver con la edad de los ocupantes de las salas y su actividad metabólica y producción de CO2. Esta estará asociada a su peso. Por lo tanto, acudiendo a tablas de pesos según edades y tomando el percentil 50, se puede establecer una correlación entre edades y pesos.

Por otro lado, según lo recogido en la ISO 8996:2004 y la NTP 323 del INSHT, se puede hacer una equivalencia entre el peso de individuo y su tasa de generación energética debido al metabolismo y, por tanto, a su tasa de CO2 generado. Los valores de metabolismo básico modificados conforme a estos parámetros son los que se muestran a continuación:

Edad (años)	Peso Percentil 50 (kg)	M_niño (met)
2	12,5	0,21
3	15	0,26
5	19	0,33
8	26	0,45
10	32	0,55

12	42	0,72
14	53	0,91
16	62	1,06

Se debe aplicar una segunda corrección y se debe hacer en base a la tasa de actividad, la cual hace referencia al valor de met correspondiente a cada tipo de actividad. Esta corrección se toma en consideración puesto que no se puede considerar que los niños de infantil estén en actitud sedentaria (1,2 met considerados en el RITE). Se considera un valor de 1,6 met.

Las tasas de actividad son las siguientes:

Tasa Actividad (tabla 25 EN 13779:2004)			
			Met
A	Sentado relajado, reposo		1
B	Actividad sedentaria		1,2
C	De pie, actividad ligera		1,6
D	Actividad física intensa		2,8

Con todo ello se ajustan los valores de caudal de renovación por persona conforme a estas correcciones y de manera proporcional. Los resultados obtenidos son los siguientes:

Edad (años)	Peso Percentil 50 (kg)	Relación Peso Adulto [70 kg]	M_adulto (met)	M_niño (met)	Q_IDA_ 2 (l/s/pers)	Q_IDA 2_M (l/s/pers)
2	12,5	0,18	1,6	0,29	12,5	2,23
3	15	0,21	1,6	0,34	12,5	2,68
5	19	0,27	1,6	0,43	12,5	3,39
8	26	0,37	1,6	0,59	12,5	4,64
10	32	0,46	1,6	0,73	12,5	5,71

12	42	0,60	1,6	0,96	12,5	7,56
14	53	0,76	1,6	1,21	12,5	9,46
16	62	0,89	1,6	1,42	12,5	11,07

Donde:

Q_IDA_2 hace referencia al valor de caudal de aire exterior por persona para una calidad de aire interior 2 (correspondiente a aulas de enseñanza) según el RITE

Q_IDA_2_M sería el caudal modificado según las correcciones aplicadas para una calidad de aire interior 2

Se puede tomar como valor de diseño 4,64 dm³/s/persona, como caudal más conservador a aplicar a para las aulas de niños de 6, 7 y 8 años.

Se puede tomar como valor de diseño 5,71 dm³/s/persona, como caudal más conservador a aplicar a para las aulas de niños de 9 y 10 años.

Se puede tomar como valor de diseño 7,5 dm³/s/persona, como caudal más conservador a aplicar a para las aulas de niños de 11 y 12 años.

FILTRACIÓN DEL AIRE EXTERIOR

El aire exterior de ventilación se introducirá debidamente filtrado en las dependencias. Las clases de filtración mínimas a emplear se determina en función de la calidad del aire exterior (ODA) y de la calidad del aire interior requerida (IDA).

La clase de filtración mínima para las dependencias con ODA 2 e IDA 2 será tipo F6+F8.

La clase de filtración mínima para las dependencias con ODA 2 e IDA 3 será tipo F5+F7.

CLASIFICACIÓN DEL AIRE DE EXTRACCIÓN

El aire de extracción se clasifica según RITE en las siguientes categorías dependiendo de las estancias de las que procede, para este edificio serán:

- Aulas AE 1.
- Vestuarios, aseos, almacenes AE2.

EXTRACCIÓN DE AIRE

PLANTA	EXTRACTOR	DEPENDENCIA	(m ³ /h)
PB	TD-160/100	Almacén	90
PB	TD-160/100	Cuarto rack	90
PB	TD-160/100	Aseo AMPA	90
PB	TD-160/100	Aseo PND	90

4. – PARÁMETROS DE LAS CARACTERÍSTICAS CONSTRUCTIVAS

4.1. – CARACTERÍSTICAS DE LOS CERRAMIENTOS: COEFICIENTES U

Se obtienen los datos del documento de certificación energética.

CUBIERTA GRAVA

Grupo VALD_PRIM_F2

Nombre C01_C1_Cubierta_grava

Composición del Cerramiento:

Verticales (Materiales ordenados de exterior a interior).

Horizontales (Materiales ordenados de arriba hacia abajo).

Nº	Material	Espesor	Conductividad	Densidad	Cp	Res.Térmica
1	Arena y grava [1700 < d < 2200]	0,050	2,000	1450	1050	
2	XPS DANOPREN	0,080	0,036	30	1000	
3	Betún fieltro o lámina	0,020	0,230	1100	1000	
4	Mortero de cemento o cal para albañilería y	0,020	0,550	1125	1000	
5	Hormigón con otros áridos ligeros d 1000	0,100	0,300	1000	1000	
6	Forjado unidireccional 30+5 cm (Bovedilla de	0,350	1,522	1180	1000	
7	Placa de yeso laminado [PYL] 750 < d < 900	0,015	0,250	825	1000	
8						

Grupo Material Pétreos y suelos

Material Arena y grava [1700 < d < 2200]

0,020 Espesor (m)

Añadir Cambiar Eliminar Subir Bajar

U 0,32 W/(m²K)

FACHADA ZÓCALO HORMIGÓN

Grupo VALD_PRIM_F2

Nombre

Composición del Cerramiento:

Verticales (Materiales ordenados de exterior a interior).
Horizontales (Materiales ordenados de arriba hacia abajo).

Nº	Material	Espesor	Conductividad	Densidad	Cp	Res.Térmica
1	Hormigón armado 2300 < d < 2500	0,260	2,300	2400	1000	
2	LANA MINERAL [0.036 W/[mK]]	0,065	0,036	30	1000	
3	M01 Camara de aire vertical					0,170
4	LANA MINERAL [0.036 W/[mK]]	0,065	0,036	30	1000	
5	Placa de yeso laminado	0,015	0,250	731	1000	
6	Placa de yeso laminado	0,015	0,250	731	1000	
7						

Grupo Material

Material Espesor (m)

U W/(m²K)

FACHADA MONOCAPA

Grupo VALD_PRIM_F2

Nombre

Composición del Cerramiento:

Verticales (Materiales ordenados de exterior a interior).
Horizontales (Materiales ordenados de arriba hacia abajo).

Nº	Material	Espesor	Conductividad	Densidad	Cp	Res.Térmica
1	Mortero monocapa	0,015	0,700	1300	1000	
2	BC con mortero aislante espesor 240 mm	0,240	0,298	920	1000	
3	Mortero de cemento o cal para albañilería y	0,010	0,550	1125	1000	
4	LANA MINERAL [0.036 W/[mK]]	0,065	0,036	30	1000	
5	M03 Camara de aire vertical					0,150
6	LANA MINERAL [0.036 W/[mK]]	0,065	0,036	30	1000	
7	Placa de yeso laminado	0,015	0,250	731	1000	
8	Placa de yeso laminado	0,015	0,250	731	1000	
9						

Grupo Material

Material Espesor (m)

U W/(m²K)

FORJADO EXPUESTO

Grupo VALD_PRIM_F2

Nombre

Composición del Cerramiento:

Verticales (Materiales ordenados de exterior a interior).

Horizontales (Materiales ordenados de arriba hacia abajo).

Nº	Material	Espesor	Conductividad	Densidad	Cp	Res.Térmica
1	Plaqueta o baldosa cerámica	0,020	1,000	2000	800	
2	HormiÓN en masa 2000 < d < 2300	0,065	1,650	2150	1000	
3	Polietileno alta densidad [HDPE]	0,010	0,500	980	1800	
4	Forjado unidireccional 30+5 cm (Bovedilla de	0,350	1,522	1180	1000	
5	MW Lana mineral [0.04 W/[mK]]	0,080	0,041	40	1000	
6	Placa de yeso laminado [PYL] 750 < d < 900	0,015	0,250	825	1000	
7						

Grupo Material

Material

Espesor (m)

U W/(m²K)

FORJADO TECHO PLANTA 2

Grupo VALD_PRIM_F2

Nombre

Composición del Cerramiento:

Verticales (Materiales ordenados de exterior a interior).

Horizontales (Materiales ordenados de arriba hacia abajo).

Nº	Material	Espesor	Conductividad	Densidad	Cp	Res.Térmica
1	Plaqueta o baldosa cerámica	0,020	1,000	2000	800	
2	HormiÓN en masa 2000 < d < 2300	0,060	1,650	2150	1000	
3	XPS Expandido con dióxido de carbono CO3 [0,030	0,038	38	1000	
4	Forjado unidireccional 30+5 cm (Bovedilla de	0,350	1,522	1180	1000	
5	Placa de yeso laminado	0,015	0,250	731	1000	
6						

Grupo Material

Material

Espesor (m)

U W/(m²K)

SOLERA

Grupo VALD_PRIM_F2

Nombre

Composición del Cerramiento:

Verticales (Materiales ordenados de exterior a interior).
Horizontales (Materiales ordenados de arriba hacia abajo).

Nº	Material	Espesor	Conductividad	Densidad	Cp	Res.Térn
1	Plaqueta o baldosa cerámica	0,020	1,000	2000	800	
2	Hormigón armado 2300 < d < 2500	0,070	2,300	2400	1000	
3	Poliestireno extruido	0,120	0,036	38	1000	
4	Solera de hormigón en masa	0,050	2,300	2500	1000	
5						

Grupo Material

Material

Espesor (m)

U W/(m²K)

VENTANAS

Se ha considerado una ventana con rotura de puente térmico de perfilaría metálica:

- Modelo: ITESAL IT-61 RPT
- $u_{hm} = 2,49 \text{ W/m}^2 \text{ K}$
- permeabilidad al aire: 4
- estanqueidad al agua: e750
- resistencia al viento: c5

Grupo VALD_PRIM_F2

Nombre

Propiedades

Transmitancia térmica (U) W/m²K

Absortividad (α) Adimensional

Se ha considerado el siguiente vidrio:

- TIPO Vidrio doble bajo emisivo = 1,6 w/m² y ganancia solar 0.5

Grupo VALD_PRIM_F2

Nombre V02_VIDRIO_1

Propiedades

Transmitancia térmica (U) 1,60 W/m²K

Factor Solar (g) 0,500 Adimensional

- Policarbonato Panelpiú e:40 mm

Grupo VALD_PRIM_F2

Nombre V01_POLICARBONATO

Propiedades

Transmitancia térmica (U) 1,40 W/m²K

Factor Solar (g) 0,700 Adimensional

5. – CONDICIONES EXTERIORES DE CÁLCULO

Para el cálculo de las necesidades energéticas del edificio se han adoptado las siguientes condiciones de cálculo:

CARACTERÍSTICA	VALOR	REFERENCIA
Calefacción		
Temperatura seca extrema	-1,8 °C	UNE 100.001 : 2001
Nivel percentil	99 %	UNE 100.001 : 2001

6. – CONDICIONES INTERIORES DE CÁLCULO

Para el cálculo de las necesidades energéticas del edificio se han adoptado las siguientes condiciones de cálculo:

CARACTERÍSTICA	VALOR	REFERENCIA
Calefacción		
Temperatura seca °C	22 °C	RITE
Humedad relativa %	50 %	RITE
Velocidad del aire m/s	0,13 m/s	RITE

7. – METODOLOGÍA DE CÁLCULO

7.1. – MÉTODO DE CÁLCULO DE CARGAS TÉRMICAS DE CLIMATIZACIÓN

Se ha utilizado un programa de cálculo para la determinación de todas las cargas.

El método utilizado para las cargas de calor, es el siguiente: se introducen las condiciones exteriores de la localidad donde se ubicará el edificio, se utiliza una hipótesis de fecha, con las correspondientes correcciones horarias del día seleccionado. Con esto se calculan para cada local los siguientes conceptos de carga:

1. Cargas de transmisión por superficies acristaladas.
2. Cargas de transmisión por cerramientos.
3. Cargas de transmisión por paredes a otros locales.
4. Cargas por ventilación (según caso se calcula aparte).

Obteniendo al final la máxima carga simultánea de cada uno de los recintos del edificio.

7.2. – MÉTODO DE CÁLCULO DEL SISTEMA DE A.C.S.

Se tomara el A.C.S. del colegio de primaria desde la llave prevista para tal fin.

8. – SELECCIÓN DE SISTEMAS DE PRESTACIONES TÉRMICAS

8.1. – CRITERIOS DE SELECCIÓN

Se han diseñado dos sistemas complementarios para cubrir las necesidades caloríficas de la instalación.

Se dispondrá de calefacción mediante radiadores en todos los locales calefactados. Se dispondrá climatizador con batería de calor para ventilación de los locales. Este climatizador dispondrá de recuperador de calor y será el existente.

8.2. – DESCRIPCIÓN DEL SISTEMA DE CALEFACCIÓN

DESCRIPCIÓN GENERAL DE LA INSTALACIÓN

Se ha previsto un sistema de calefacción mediante radiadores.

El aporte de agua a los radiadores y a la batería de calor del recuperador de calor se realizará mediante una instalación centralizada de producción calor, complementada con una instalación de distribución de agua, que partirá desde la producción de calor existente.

En la sala de calderas, ubicada en planta cubierta en cuarto técnico realizado para tal fin, se instalarán los equipos de bombeo necesarios para la circulación de agua.

DIMENSIONES Y MATERIALES

Los materiales a emplear en la instalación de climatización serán:

Tuberías

En acero negro electrosoldado DIN 2440, con una calidad al menos igual a la prescrita por las Normas UNE 19040 ó 19041.

Accesorios

Los que vayan roscados habrán de tener el espesor mínimo para soportar las máximas presiones o temperaturas a que ser sometidos, los accesorios soldados tendrán por lo menos, resistencia igual a la de la tubería sin costura a la cual estén unidos. Se instalarán filtros de malla aguas arriba de todo tipo de aparatos (válvulas, bombas, contadores, etc.) susceptibles de sufrir en caso de paso de partículas sólidas.

La separación galvánica de los materiales se resolverá a través de llaves de unión de los casquillos del mismo material.



Aislamiento

Los componentes de la instalación dispondrán de un aislamiento térmico con el espesor mínimo indicado en la RITE. Los componentes que vengan aislados de fábrica tendrán el nivel de aislamiento marcado por la respectiva normativa o determinada por el fabricante. En ningún caso el material podrá interferir con partes móviles del componente aislado.

En todo momento el material seleccionado para el aislamiento cumplirá los espesores mínimos indicados por la RITE en su apartado IT 1.2.4.2.1 Aislamiento térmico en las redes de tuberías, en función de su λ (W/m.K) (Conductividad térmica).

Se dispondrá de acabado en aluminio en zonas exteriores, según indique la dirección facultativa.

Todas las juntas rigurosamente pegadas con adhesivo tipo 520 ARMAFLEX ó similar y perfectamente encintadas con cinta adhesiva con aislantes tipo ARMAFLEX ó similar.

Todos los materiales y accesorios serán obligatoriamente de tipo normalizado u homologado por el Ministerio de Industria y Energía y cumplirán la UNE 100-171 y 100-172 y otras normativas de obligado cumplimiento.

SISTEMAS UTILIZADOS PARA EL AHORRO DE ENERGÍA

Los sistemas utilizados para el ahorro de energía son principalmente:

Aislamiento en todos los elementos de la instalación para evitar pérdidas de energía en la distribución.

Dimensionado óptimo de toda la instalación.

Sistema de ventilación con climatizador con recuperador.

8.3. – DESCRIPCIÓN DEL SISTEMA DE PREPARACIÓN DE A.C.S. NECESIDADES DE CONSUMO

Dadas las características del edificio, descritas en anteriores apartados, se suministrará A.C.S. al vestuario de personal no docente y al aula de plástica.

DESCRIPCIÓN GENERAL DE LA INSTALACIÓN

Se tomara el A.C.S. del colegio de primaria desde la llave prevista para tal fin.

PRESCRIPCIONES DE CARÁCTER GENERAL

Para el cálculo de las tuberías se han tenido en cuenta los consumos de los aparatos sanitarios y los coeficientes de simultaneidad de cada tramo, considerando una velocidad máxima para dimensionar las tuberías de 1,5 m/s en la red de distribución general y montantes.

En todo momento el material seleccionado para el aislamiento cumplirá los espesores mínimos indicados por la RITE en su apartado IT 1.2.4.2.1 Aislamiento térmico en las redes de tuberías, en función de su λ (W/m.K) (Conductividad térmica).

Todos los materiales responderán a la calidad mínima exigida en la Norma UNE y RITE. Estando prevista una temperatura de distribución máxima de 55°C.

Todas las tuberías irán aisladas con coquilla ARMAFLEX, con espesores según normas R.I.T.E.

Todas las juntas estarán pegadas con adhesivo 520 ARMAFLEX o similar con cinta adhesiva con aislantes ARMAFLEX.

Todos los tramos de tubería empotrada irán montados en tubo flexible de PVC corrugado de diferentes diámetros.

Todos los materiales y accesorios serán de tipo normalizado u homologado por el Ministerio de Industria y Energía.

El diseño de la instalación está reflejado en planos.

DIMENSIONES Y MATERIALES

En cuanto a materiales, se utilizará en toda la instalación tubería de polietileno reticulado de alta densidad marca "WIRSBO" o similar. En los tramos del sistema de acumulación y preparación las tuberías serán de polietileno reticulado, con parte proporcional y accesorios de compresión, codos, tes, abrazaderas galvanizadas con goma insonorizante marca MUPRO, HILTI, MBA o similar, con tuercas y arandelas.

Los soportes de tuberías se realizarán con bridas tipo gas con junta de gas. Todos los elementos que forman parte del soporte estarán debidamente cincados.



La separación galvánica de los materiales se resolverá a través de llaves de corte de latón o casquillos del mismo material.

9. – REDES DE TUBERÍAS

9.1. – METODOLOGÍA DE CÁLCULO DE LAS REDES DE TUBERÍAS

La red de tuberías para la distribución de calefacción y climatización, se calculará de tal manera que la velocidad del agua en las mismas, no sobrepasa los 2 m/s y siempre obteniendo una pérdida de carga inferior a 20 mm c.d.a. por metro lineal.

9.2. – SELECCIÓN DE EQUIPOS DE BOMBEO

En función de lo indicado en el anexo de cálculo de este proyecto, se han previsto las siguientes bombas:

BOMBA CIRCULADORA	MODELO	UD
RADIADORES	AM 40/12-B	1

Los equipos de bombeo serán de la marca Sedical o Equivalente.

9.3. – METODOLOGÍA DE CÁLCULO DE LAS REDES DE CONDUCTOS

El cálculo de las redes de conductos, se ha realizado por el método de igual fricción, limitando la velocidad del aire en los conductos a 8 m/s como máximo en conductos que discurren por el exterior y a 7 m/s como máximo a conductos que discurren por el interior de las dependencias.

Se adjuntan en el anexo de cálculos ejemplo de hojas de selección de conductos. Las dimensiones de todos ellos se encuentran especificadas en planos.

10. – DESCRIPCIÓN DE EQUIPOS

10.1. – EQUIPOS GENERADORES DE CALOR

JUSTIFICACIÓN DE CARGAS. CRITERIOS DE PARCIALIZACIÓN

Siguiendo la metodología anteriormente expuesta, las cargas de cada circuito son las siguientes:

RESUMEN DE CARGAS DE LA CENTRAL DE PRODUCCIÓN DE CALOR DEL EDIFICIO		
RECINTO	CARGA TOTAL	
POTENCIA CIRCUITO RADIADORES	79.957 kcal/h	92,97 kW
TOTAL CARGAS A CUBRIR POR LAS CALDERAS	79.957 kcal/h	92,97 kW

La carga total máxima será de 92,97 kW, que se cubrirán con las calderas existentes instaladas en la fase I

11. – RADIADORES

La instalación interior de calefacción se compondrá de radiadores para cada dependencia con una aportación térmica suficiente para superar las necesidades térmicas calculadas para cada dependencia. Tanto el número de elementos que compone cada radiador como su disposición se indica en planos.

Se han previsto la instalación de radiadores de aluminio marca Roca, modelo Dubal 80 y Dubal 60, con una potencia calorífica por elemento de 127,9 kcal/h y 99 kcal/h respectivamente (con un salto térmico de 50°C) y estarán formados por distintos números de elementos dependiendo de las diferentes dependencias.

De los colectores de impulsión y retorno partirán las tuberías de distribución de calefacción, mediante sistema bitubular, con conducciones de acero negro DIN-2440. La distribución se realizará horizontalmente por techo de plantas hasta alcanzar los radiadores.

La red de conductos estará aislada, tanto para evitar condensaciones, como para evitar pérdidas térmicas, y convenientemente equilibrada en cuanto a pérdidas de carga.

Cada una de las redes de distribución de fluido calo-portador llevará su correspondiente retorno. Se trata de un sistema bitubular.

12. – INSTALACIÓN DE VENTILACIÓN

El cálculo de las redes de conductos para evacuación del aire de los diferentes locales se ha realizado con los mismos métodos que para los conductos de climatización.

Se ventilarán todos aquellos locales que por sus características de ocupación, uso o actividad así lo aconseje.

De esta forma todos los locales para los que se prevea una ventilación dispondrán entrada de aire, forzada o natural, ya sea mediante conductos desde el exterior, entradas de aire comunes para varios locales o mediante ventanas practicables.

El aire exterior de ventilación, se introducirá debidamente filtrado en el edificio, según se indica IT 1.1.4.2.4 Filtración del aire exterior mínimo de ventilación.

En los locales climatizados, la entrada de aire se realizará a través de las UTA para que, al llegar al local, el aire de renovación se encuentre totalmente tratado térmicamente.

Los equipos seleccionados para la ventilación mecánica de los locales son los indicados en planos.

13. – SISTEMAS AUXILIARES ELÉCTRICOS

La instalación eléctrica se realiza según proyecto específico, por lo que no se detallan las características de la instalación.

14. – REGULACIÓN

14.1. – CALEFACCIÓN

En cuanto a la regulación de la instalación se indica que para cada circuito de calefacción (radiadores y climatizador) se dispone de válvula de tres vías. Se indica también que se dispone de bombas de primario para el circuito de calderas, que hace recircular el agua entre los generadores y los colectores de impulsión y retorno. De los colectores parten los circuitos de radiadores y climatizador. Cada circuito dispone de bomba de circulación de características adecuadas al caudal y la presión requeridos.

En función de la temperatura exterior y de una temperatura ambiente de consigna, el sistema de regulación de sala de calderas establece la temperatura de impulsión del circuito de radiadores. Cuando se alcanza la temperatura de consigna, la centralita manda parar el generador y el agua de los circuitos de calefacción circula a través de las válvulas de tres vías. Cuando la temperatura desciende por debajo del valor de consigna se vuelve a conectar el generador hasta alcanzar dicha temperatura de consigna.

Las aulas dispondrán de termostato para el control de la temperatura. Estos termostatos dispondrán de consigna de máxima temperatura programable en propio termostato.

Cada una de las dependencias dispondrá de sonda de calidad de aire que permitirá la apertura y cierre de la compuerta de ventilación. De este modo se permite el ahorro de energía impidiendo la ventilación de estancias cuando no sea necesario. El sistema se configurará de tal forma que las aulas tengan una ventilación mínima constante del 20% mediante la compuerta de regulación. Esta compuerta se regulará como valor mínimo el correspondiente al 20% del caudal de renovación de la dependencia.

15. – CUMPLIMIENTO DE NORMATIVA

JUSTIFICACIÓN DE CUMPLIMIENTO DEL REGLAMENTO DE INSTALACIONES TÉRMICAS EN LOS EDIFICIOS (R.I.T.E.)

15.1. – TERMINOLOGÍA

Se ha procurado a lo largo de este proyecto la utilización de la Terminología indicada en el Apéndice 1 del RITE.

15.2. – EXIGENCIA DE BIENESTAR E HIGIENE

Se han tenido en cuenta en cálculos las especificaciones de punto IT 1.1.4.1.2 Temperatura operativa y humedad relativa del RITE, referentes a condiciones de ambientes exteriores, de locales, velocidad de aire, ventilación, ruidos y vibraciones. Las instalaciones descritas y justificadas en este proyecto, se han calculado para unas temperaturas interiores de 22°C en invierno.

La velocidad del aire en la zona ocupada se mantendrá dentro de los límites de bienestar, teniendo en cuenta la actividad de las personas y su vestimenta, así como la temperatura del aire y la intensidad de la turbulencia.

Se dispondrá de un sistema de ventilación para el aporte del suficiente caudal de aire exterior que evite, en los distintos locales en los que se realice alguna actividad humana, la formación de elevadas concentraciones de contaminantes, de acuerdo con lo que se establece en RITE.

El caudal mínimo se ha calculado con el método indirecto de caudal de aire exterior por persona, cuando era conocido el dato de ocupación del edificio y por el método indirecto de caudal por unidad de superficie, cuando el local es de nula ocupación.

Todo aire exterior se ha introducirá debidamente filtrado, según se indica en RITE en su apartado IT 1.1.4.2.4.

Los sistemas, equipos y componentes de la instalación térmica, que de acuerdo con la legislación vigente higiénico- sanitaria para la prevención y control de la legionelosis deban ser sometidos a tratamientos de choque térmico se diseñarán para poder efectuar y soportar los mismos.

Los materiales empleados en el circuito resistirán la acción agresiva del agua sometida a tratamiento de choque químico.

Se han previsto registros en los falsos techos para permitir las operaciones de limpieza y mantenimiento de los equipos de climatización, según se indica en el punto IT 1.1.4.3.4.

Las instalaciones térmicas de los edificios deben cumplir la exigencia del documento DB-HR Protección frente al ruido del Código Técnico de la Edificación, que les afecten.

15.3. – EXIGENCIAS DE EFICIENCIA ENERGÉTICA

Se ha aplicado en todos aquellos puntos necesarios para el tipo de instalación que se trata resumiéndose en lo siguiente:

- A efectos de ahorro energético se ha previsto el aislamiento de conductos de aire y tuberías de agua caliente y/o refrigerada, según se indica a lo largo de esta Memoria, cumpliendo el punto IT 1.2.4.2.1 Aislamiento térmico de redes de tuberías y el punto IT 1.2.4.2.2 Aislamiento térmico de redes de conductos.
- Los cálculos de tuberías se han realizado con un criterio de pérdida lineal máxima de 20 mmc.d.a./m y con velocidades inferiores a 2 m/s.
- La red de distribución de agua para calefacción y refrigeración se ha diseñado de modo que pueda cortarse el servicio en cada habitación o local, según RITE y CTE.
- Todas las conexiones a aparatos o generadores se han proyectado flexibles y de manera que sean fácilmente desmontables en caso de sustitución o reparación de los equipos, incluso de forma que no haya que vaciar la instalación.
- Se ha previsto la dotación de circuitos de llenado y vaciado de las instalaciones según el punto IT 1.3.4.2.2 Alimentación y el punto IT 1.3.4.2.3 Vaciado y purga, tanto para circuitos de agua caliente como de agua refrigerada, que quedan reflejados en el esquema de principio.

15.4. – EXIGENCIA DE SEGURIDAD

Con el tipo de calefacción proyectado y climatizadores previstos nunca efectuarán su función emisora a temperaturas superiores a 80°C, cumpliéndose así lo indicado en RITE.

- Se ha previsto la instalación de vasos de expansión cerrados, según RITE, colocados en cada circuito cerrado, colocando válvula de seguridad, de forma que en caso de avería en el vaso, siga existiendo expansión, en el circuito, siendo en este caso al aire, según se observa en el esquema de principio.
- No está previsto ningún almacenamiento de refrigerantes en el edificio eliminándose así el riesgo eventual de fuga.
- La sala de calderas se ha proyectado respetando las distancia mínimas indicada en RITE y se han previsto medidas de seguridad y corte de energía, todo ello en cumplimiento en RITE.

15.5. – CUMPLIMIENTO DB-HR PROTECCIÓN FRENTE AL RUIDO.

Se trata en este apartado de establecer reglas y procedimientos que permiten cumplir las exigencias básicas de protección frente al ruido de la instalación de climatización.

15.6. – CARACTERIZACIÓN Y CUANTIFICACIÓN DE LAS EXIGENCIAS AL RUIDO Y VIBRACIONES DE LAS INSTALACIONES

1.- Se limitarán los niveles de ruido y de vibraciones que las instalaciones puedan transmitir a los recintos protegidos y habitables del edificio a través de las sujeciones o puntos de contacto de aquellas con los elementos constructivos, de tal forma que no se aumenten perceptiblemente los niveles debidos a las restantes fuentes de ruido del edificio.

2.- El nivel de potencia acústica máximo de los equipos generadores de ruido estacionario (como los quemadores, las calderas, las bombas de impulsión, la maquinaria de los ascensores, los compresores, grupos electrógenos, extractores, etc) situados en recintos de instalaciones, así como las rejillas y difusores terminales de instalaciones de aire acondicionado, será tal que se cumplan los niveles de inmisión en los recintos colindantes, expresados en el desarrollo reglamentario de la Ley 37/2003 del Ruido.

Tabla 3. Ley 37/2003 del Ruido (Valores de aislamiento a ruido aéreo, D_{2m} , nT , A_{tr} , en dBA, entre un recinto protegido y el exterior, en función el índice de ruido día, L_d).

L_d , dBA	Uso del edificio			
	Residencia y sanitario		Cultural, docente, administrativo y religiosos	
$L_d \leq 60$	30	30	30	30
$60 < L_d \leq 65$	32	30	32	30
$65 < L_d \leq 70$	37	32	37	32
$70 < L_d \leq 75$	42	37	42	37
$L_d > 75$	47	42	47	42

3.- El nivel de potencia acústica máximo de los equipos situados en cubiertas exteriores anejas, será tal que en el entorno del equipo y en los recintos habitables y protegidos no se superen los objetivos de calidad acústica correspondientes.

4.- Además se tendrá en cuenta las especificaciones de los apartados 3.3, 3.1.4.1.2, 3.1.4.2.2 y 5.1.4.

En el apartado 3.3 se indica que:

(3.3.1) Los suministradores deben de aportar los siguientes datos:

Los suministradores de los equipos y productos incluirán en la documentación de los mismos los valores de las magnitudes que caracterizan los ruidos y las vibraciones procedentes de las instalaciones de los edificios:

a) el nivel de potencia acústica, LW , de equipos que producen ruidos estacionarios; b) la rigidez dinámica, s' , y la carga máxima, m , de los lechos elásticos utilizados en las bancadas de inercia;

c) el amortiguamiento, C , la transmisibilidad, τ , y la carga máxima m , de los sistemas antivibratorios puntuales utilizados en el aislamiento de maquinaria y conductos; d) el coeficiente de absorción acústica, α , de los productos absorbentes utilizados en conductos de ventilación y aire acondicionado;

e) la atenuación de conductos prefabricados, expresada como pérdida por inserción, D , y la atenuación total de los silenciadores que estén interpuestos en conductos, o empotrados en fachadas o en otros elementos constructivos.

(3.3.2) Condiciones de montaje de equipos generadores de ruido estacionario:

1 Los equipos se instalarán sobre soportes antivibratorios elásticos cuando se trate de equipos pequeños y compactos o sobre una bancada de inercia cuando el equipo no posea una base propia suficientemente rígida para resistir los esfuerzos causados por su función o se necesite la alineación de sus componentes, como por ejemplo del motor y el ventilador o del motor y la bomba.

2 En el caso de equipos instalados sobre una bancada de inercia, tales como bombas de impulsión, la bancada será de hormigón o acero de tal forma que tenga la suficiente masa e inercia para evitar el paso de vibraciones al edificio. Entre la bancada y la estructura del edificio deben interponerse elementos antivibratorios.

3 Se consideran válidos los soportes antivibratorios y los conectores flexibles que cumplan la UNE 100153 IN.

4 Se instalarán conectores flexibles a la entrada y a la salida de las tuberías de los equipos.

5 En las chimeneas de las instalaciones térmicas que lleven incorporados dispositivos electromecánicos para la extracción de productos de combustión se utilizarán silenciadores.

(3.3.3) Conducciones y equipamiento.

(3.3.3.1) Hidrahúlicas

1- Las conducciones colectivas del edificio deberán ir tratadas con el fin de no provocar molestias en los recintos habitables o protegidos adyacentes.

2- En el paso de las tuberías a través de los elementos constructivos se utilizarán sistemas antivibratorios tales como manguitos elásticos estancos, coquillas, pasamuros estancos y abrazaderas desolidarizadoras.

3- El anclaje de tuberías colectivas se realizará a elementos constructivos de masa por unidad de superficie mayor que 150 kg/m^2 .

4- En los cuartos húmedos en los que la instalación de evacuación de aguas esté descolgada del forjado, debe instalarse un techo suspendido con un material absorbente acústico en la cámara.

5- La velocidad de circulación del agua se limitará a 1 m/s en las tuberías de calefacción y los radiadores de las viviendas.

6- La grifería situada dentro de los recintos habitables será de Grupo II como mínimo, según la clasificación de UNE EN 200.

7- Se evitará el uso de cisternas elevadas de descarga a través de tuberías y de grifos de llenado de cisternas de descarga al aire.

8- Las bañeras y los platos de ducha deben montarse interponiendo elementos elásticos en todos sus apoyos en la estructura del edificio: suelos y paredes. Los sistemas de hidromasaje, deberán montarse mediante elementos de suspensión elástica amortiguada.

9- No deben apoyarse los radiadores en el pavimento y fijarse a la pared simultáneamente, salvo que la pared esté apoyada en el suelo flotante.

(3.3.3.2) Aire Acondicionado

1- Los conductos de aire acondicionado deben ser adsorbentes acústicos cuando la instalación lo requiera y deben utilizarse silenciadores específicos.

2- Se evitará el paso de las vibraciones de los conductos a los elementos constructivos mediante sistemas antivibratorios, tales como abrazaderas, manguitos y suspensiones elásticas.

(3.3.3.3) Ventilación

1- Los conductos de extracción que discurran dentro de una unidad de uso deben revestirse con elementos constructivos cuyo índice global de reducción acústica, ponderado A, R_A se al menos 33 dBA, salvo que sean de extracción de humos de garajes en cuyo caso deben revestirse con elementos constructivos cuyo índice global de reducción acústica, ponderado A, R_A , sea al menos 45 dBA.

2- Asimismo, cuando un conducto de ventilación se adose a un elemento de separación vertical se seguirán las especificaciones del apartado 3.1.4.1.2.

3- En el caso de que dos unidades de uso colindantes horizontales compartieran el mismo conducto colectivo de extracción, se cumplirán las condiciones especificadas en el DB HS3.

En el apartado 3.1.4.1.2. se indica que:

(3.1.4.1.2) Encuentros con los conductos de instalaciones (elementos verticales)

Cuando un conducto de instalaciones colectivas se adose a un elemento de separación vertical, se revestirá de tal forma que no disminuya el aislamiento acústico del elemento de separación y se garantice la continuidad de la solución constructiva.

En el apartado 3.1.4.2.2. se indica que:

(3.1.4.2.2) Encuentros con los conductos de instalaciones (elementos horizontales)

1- En el caso de que un conducto de instalaciones, por ejemplo, de instalaciones hidráulicas o de ventilación, atraviese un elemento de separación horizontal, se recubrirá y se sellarán las holguras de los huecos efectuados en el forjado para paso del conducto con un material elástico que garantice la estanqueidad e impida el paso de vibraciones a la estructura del edificio.

2- Deben eliminarse los contactos entre el suelo flotante y los conductos de instalaciones que discurran bajo él. Para ello, los conductos se revestirán de un material elástico.

En el apartado 5.1.4 se indica que:

Deben utilizarse elementos elásticos y sistemas antivibratorios en las sujeciones o puntos de contacto entre las instalaciones que produzcan vibraciones y los elementos constructivos.

15.7. – DISEÑO Y DIMENSIONADO



Se cumplirá con lo indicado en el apartado 3.3 descrito anteriormente.

15.8. – PRODUCTOS DE CONSTRUCCIÓN

Control de recepción en obra de productos.

1 – Se cumplirán las condiciones para la recepción de los productos que forman los elementos constructivos, incluyendo los ensayos necesarios para comprobar que los mismos reúnen las características exigidas en los apartados anteriores.

2 – Deberán comprobarse que los productos recibidos:

a.- Corresponden a los especificados en el proyecto.

b.- Disponen de la documentación exigida.

c.- Están caracterizados por las propiedades exigidas.

d.- Han sido ensayados, cuando así se establezca en el pliego de condiciones o lo determine el director de la ejecución de la obra, con la frecuencia establecida.

3 – En el control se seguirán los criterios indicado en el artículo 7.2 de la Parte I del CTE.

15.9. – CONSTRUCCIÓN

CONTROL DE LA EJECUCIÓN.

1 El control de la ejecución de las obras se realizará de acuerdo con las especificaciones del proyecto, sus anexos y las modificaciones autorizadas por el director de obra y las instrucciones del director de la ejecución de la obra, conforme a lo indicado en el artículo 7.3 de la Parte I del CTE y demás normativa vigente de aplicación.

2 Se comprobará que la ejecución de la obra se realiza de acuerdo con los controles establecidos en el pliego de condiciones del proyecto y con la frecuencia indicada en el mismo.

3 Se incluirá en la documentación de la obra ejecutada cualquier modificación que pueda introducirse durante la ejecución, sin que en ningún caso dejen de cumplirse las condiciones mínimas señaladas en este Documento Básico.

CONTROL DE LA OBRA TERMINADA.

1 En el control se seguirán los criterios indicados en el artículo 7.4 de la Parte I del CTE.

2 En el caso de que se realicen mediciones in situ para comprobar el cumplimiento de las exigencias de aislamiento acústico a ruido aéreo, de aislamiento acústico a ruido de impactos y de limitación del tiempo de reverberación, se realizarán por laboratorios acreditados y conforme a lo establecido en las UNE EN ISO 140-4 y UNE EN ISO 140-5 para ruido aéreo, en la UNE EN ISO 140-7 para ruido de impactos y en la UNE EN ISO 3382 para tiempo de reverberación. La valoración global de resultados de las mediciones de aislamiento se realizará conforme a las definiciones de diferencia de niveles estandarizada para cada tipo de ruido según lo establecido en el Anejo H.

3 Para el cumplimiento de las exigencias de este DB se admiten tolerancias entre los valores obtenidos por mediciones in situ y los valores límite establecidos en el apartado 2.1 de este DB, de 3 dBA para aislamiento a ruido aéreo, de 3 dB para aislamiento a ruido de impacto y de 0,1 s para tiempo de reverberación.

4 En el caso de fachadas, cuando se dispongan como aberturas de admisión de aire, según DB-HS 3, sistemas con dispositivo de cierre, tales como aireadores o sistemas de microventilación, la verificación de la exigencia de aislamiento acústico frente a ruido exterior se realizará con dichos dispositivos cerrados.

16. – VERIFICACIONES Y PRUEBAS

Durante el transcurso de las obras se realizará un Control de Calidad en instalaciones en los siguientes ámbitos:

Control de calidad de los materiales

Control de calidad de los equipos

Control de calidad en el montaje

Control de calidad en las pruebas y puestas en marcha de las instalaciones.

Junto con el control de calidad de cada una de las partes indicadas se rellenarán las correspondientes fichas de control que se adjuntarán a los informes periódicos que se realizarán en el transcurso de las obras.

CONTROL DE CALIDAD EN LOS EQUIPOS Y MATERIALES

Previa a la colocación de cualquier material o equipo de los previstos en proyecto se requerirá el certificado correspondiente en el que se indiquen las características del producto y se verificará su idoneidad en cuanto al cumplimiento de reglamentos y normativas por las que se vea afectado.

CONTROL DE EJECUCIÓN DE LOS TRABAJOS A REALIZAR

En el control de la ejecución de las instalaciones se verificarán los siguientes aspectos:

Inicialmente se controlará el replanteo de huecos para el paso de instalaciones (conductos, tuberías, chimeneas, bandejas...), huecos de ventilación (rejillas de toma de aire y extracciones) y patinillos de instalaciones.

Se controlará que los trazados de las instalaciones coinciden con los previstos en proyecto y se analizarán las distintas interferencias de unas instalaciones con otras, de tal forma que los trazados sean ordenados y permitan un adecuado mantenimiento de las distintas instalaciones.

Se controlará el paso de instalaciones a través de elementos constructivos de tal forma que los encuentros permitan la libre dilatación de las distintas instalaciones.

Se verificará que se colocan los soportes adecuados para cada una de las canalizaciones ejecutadas, así como la correcta interdistancia entre soportes.

Se controlará la protección de los distintos tipos de tubería y el aislamiento en cuanto a espesor, barrera de vapor y señalización del sentido de circulación.

Se verificará la colocación de elementos antivibratorios en cada red o equipo que lo requiera.

Se verificará la colocación de juntas de dilatación.

Se verificará que se da cumplimiento a las especificaciones técnicas de proyecto así como a las reglamentaciones que les afecten.

La revisión de los trabajos quedará reflejada en el informe mensual correspondiente y dicho informe quedará recogido en la documentación de final de obra.

CONTROL DE CALIDAD EN LA PRUEBAS

Se realizarán las pruebas reglamentarias para cada una de las instalaciones así como cualquier otra prueba que solicite la dirección facultativa para verificar el correcto funcionamiento de las instalaciones.

La empresa contratista rellenará un protocolo de pruebas en el que se indiquen todas las pruebas efectuadas, los resultados de las mismas y la fecha de realización.

Durante el transcurso de la obra se realizarán pruebas parciales bajo la supervisión de la dirección facultativa, y al finalizar las obras se realizarán las pruebas de funcionamiento de los sistemas y subsistemas completos que permitan verificar el correcto funcionamiento de las distintas instalaciones.

17. – MANUAL DE USO Y MANTENIMIENTO

Se indican a continuación las instrucciones de uso y mantenimiento de acuerdo con la IT 3, conteniendo las instrucciones de seguridad, manejo y maniobra, así como los programas de funcionamiento, mantenimiento preventivo y gestión energética de la instalación.

Se trata de establecer las exigencias que deben cumplir las instalaciones térmicas con el fin de asegurar que su funcionamiento, a lo largo de su vida útil, se realice con la máxima eficiencia energética, garantizando la seguridad, la durabilidad y la protección del medio ambiente.

MANTENIMIENTO Y USO DE LA INSTALACIÓN TÉRMICA

La instalación térmica se utilizará y mantendrá de conformidad con los procedimientos que se establecen a continuación y de acuerdo con su potencia térmica nominal y sus características técnicas:

- a) La instalación térmica se mantendrá de acuerdo con un programa de mantenimiento preventivo que cumpla con lo establecido en el apartado IT.3.3.
- b) La instalación térmica dispondrá de un programa de gestión energética, que cumplirá con el apartado IT.3.4.
- c) La instalación térmica dispondrá de instrucciones de seguridad actualizadas de acuerdo con el apartado IT.3.5.
- d) La instalación térmica se utilizará de acuerdo con las instrucciones de manejo y maniobra, según el apartado IT.3.6.
- e) La instalación térmica se utilizará de acuerdo con un programa de funcionamiento, según el apartado IT.3.7.

PROGRAMA DE MANTENIMIENTO PREVENTIVO

La instalación térmica se mantendrá de acuerdo con las operaciones y periodicidades contenidas en la siguiente tabla.

Es responsabilidad del mantenedor autorizado o del director de mantenimiento, cuando la participación de este último sea preceptiva, la actualización y adecuación permanente de las mismas a las características técnicas de la instalación.

Operación	Periodicidad	
	≤70kW	>70kW
1. Limpieza de los evaporadores	t	t
2. Limpieza de los condensadores	t	t
3. Drenaje, limpieza y tratamiento del circuito de torres de refrigeración	t	2t
4. Comprobación de la estanquidad y niveles de refrigerante y aceite en equipos frigoríficos	t	m
5. Comprobación y limpieza, si procede, del circuito de humos de calderas	t	2t
6. Comprobación y limpieza, si procede, de conductos de humos y chimenea	t	2t
7. Limpieza del quemador de la caldera	t	m
8. Revisión del vaso de expansión	t	m
9. Revisión de los sistemas de tratamiento de agua	t	m
10. Comprobación de material refractario	--	2t
11. Comprobación de estanquidad de cierre entre quemador y caldera	t	m
12. Revisión general de calderas de gas	t	t
13. Revisión general de calderas de gasóleo	t	t
14. Comprobación de niveles de agua en circuitos	t	m
15. Comprobación de estanquidad de circuitos de tuberías	--	t
16. Comprobación de estanquidad de válvulas de interceptación	--	2t

17. Comprobación de tarado de elementos de seguridad	--	
18. Revisión y limpieza de filtros de agua	--	2t
19. Revisión y limpieza de filtros de aire	t	m
20. Revisión de baterías de intercambio térmico	--	t
21. Revisión de aparatos de humectación y enfriamiento evaporativo	t	m
22. Revisión y limpieza de aparatos de recuperación de calor	t	2t
23. Revisión de unidades terminales agua-aire	t	2t
24. Revisión de unidades terminales de distribución de aire	t	2t
25. Revisión y limpieza de unidades de impulsión y retorno de aire	t	t
26. Revisión de equipos autónomos	t	2t
27. Revisión de bombas y ventiladores	--	m
28. Revisión del sistema de preparación de agua caliente sanitaria	t	m
29. Revisión del estado del aislamiento térmico	t	t
30. Revisión del sistema de control automático	t	2t
31. Revisión de aparatos exclusivos para la producción de agua caliente sanitaria de potencia térmica nominal $\leq 24,4$ kW	4a	--
32. Instalación de energía solar térmica	*	*
33. Comprobación del estado de almacenamiento del biocombustible sólido	s	s
34. Apertura y cierre del contenedor plegable en	2t	2t

instalaciones de biocombustible sólido		
35. Limpieza y retirada de cenizas en instalaciones de biocombustible sólido	m	m
36. Control visual de la caldera de biomasa	s	s
37. Comprobación y limpieza, si procede, de circuito de humos de calderas y conductos de humos y chimeneas en calderas de biomasa.	t	m
38. Revisión de los elementos de seguridad en instalaciones de biomasa	m	m

s: una vez cada semana

m: una vez al mes; la primera al inicio de la temporada.

t: una vez por temporada (año).

2t: dos veces por temporada (año); una al inicio de la misma y otra a la mitad del período de uso, siempre que haya una diferencia mínima de dos meses entre ambas.

4a: cada cuatro años.

*: El mantenimiento de estas instalaciones se realizará de acuerdo con lo establecido en la Sección HE4 "Contribución solar mínima de agua caliente sanitaria" del Código Técnico de la Edificación.

PROGRAMA DE GESTIÓN ENERGÉTICA

1.- Evaluación periódica del rendimiento de los equipos generadores de calor

La empresa mantenedora realizará un análisis y evaluación periódica del rendimiento de los equipos generadores de calor en función de su potencia térmica nominal instalada, midiendo y registrando los valores, de acuerdo con las operaciones y periodicidades indicadas en la tabla 3.2. que se deberán mantener dentro de los límites de la IT 4.2.1.2 a).

Tabla 3.2.- Medidas de generadores de calor y su periodicidad.

Medidas de Generadores de Calor	Periodicidad		
	20kW < P ≤ 70kW	70kW < P ≤ 1000k W	P > 1000k W
1. Temperatura o presión del fluido portador en entrada y salida del generador de calor	2a	3m	m
2. Temperatura ambiente del local o sala de máquinas	2a	3m	m
3. Temperatura de los gases de combustión	2a	3m	m
4. Contenido de CO y CO ₂ en los productos de combustión	2a	3m	m
5. Índice de opacidad de los humos en combustibles sólidos o líquidos y de contenido de partículas sólidas en combustibles sólidos	2a	3m	m
6. Tiro en la caja de humos de la caldera	2a	3m	m

m: una vez al mes; la primera al inicio de la temporada

3m: cada tres meses; la primera al inicio de la temporada

2a: cada dos años

2.- Instalaciones de energía solar térmica

En las instalaciones de energía solar térmica con superficie de apertura de captación mayor que 20 m² se realizará un seguimiento periódico del consumo de agua caliente sanitaria y de la contribución solar, midiendo y registrando los valores. Una vez al año se realizará una verificación del cumplimiento de la exigencia que figura en la Sección HE 4 "Contribución solar mínima de agua caliente" del Código Técnico de la Edificación.

3.- Asesoramiento energético

La empresa mantenedora asesorará al titular, recomendando mejoras o modificaciones de la instalación así como en su uso y funcionamiento que redunden en una mayor eficiencia energética.

Además, en instalaciones de potencia térmica nominal mayor que 70 kW, la empresa mantenedora realizará un seguimiento de la evolución del consumo de energía y de agua de la instalación térmica periódicamente, con el fin de poder detectar posibles desviaciones y tomar las medidas correctoras oportunas. Esta información se conservará por un plazo de, al menos, cinco años.

4.- INSTRUCCIONES DE SEGURIDAD

Las instrucciones de seguridad serán adecuadas a las características técnicas de la instalación concreta y su objetivo será reducir a límites aceptables el riesgo de que los usuarios u operarios sufran daños inmediatos durante el uso de la instalación.

En el caso de instalaciones de potencia térmica nominal mayor que 70 kW estas instrucciones deben estar claramente visibles antes del acceso y en el interior de salas de máquinas, locales técnicos y junto a aparatos y equipos, con absoluta prioridad sobre el resto de instrucciones y deben hacer referencia, entre otros, a los siguientes aspectos de la instalación: parada de los equipos antes de una intervención; desconexión de la corriente eléctrica antes de intervenir en un equipo; colocación de advertencias antes de intervenir en un equipo, indicaciones de seguridad para distintas presiones, temperaturas, intensidades eléctricas, etc.; cierre de válvulas antes de abrir un circuito hidráulico; etc.

5.- INSTRUCCIONES DE MANEJO Y MANIOBRA

Las instrucciones de manejo y maniobra, serán adecuadas a las características técnicas de la instalación concreta y deben servir para efectuar la puesta en marcha y parada de la instalación, de forma total o parcial, y para conseguir cualquier programa de funcionamiento y servicio previsto.

En el caso de instalaciones de potencia térmica nominal mayor que 70 kW estas instrucciones deben estar situadas en lugar visible de la sala de máquinas y locales técnicos y deben hacer referencia, entre otros, a los siguientes aspectos de la instalación: secuencia de arranque de bombas de circulación; limitación de puntas de potencia eléctrica, evitando poner en marcha simultáneamente varios motores a plena carga; utilización del sistema de enfriamiento gratuito en régimen de verano y de invierno.

6.- INSTRUCCIONES DE FUNCIONAMIENTO

El programa de funcionamiento, será adecuado a las características técnicas de la instalación concreta con el fin de dar el servicio demandado con el mínimo consumo energético.

En el caso de instalaciones de potencia térmica nominal mayor que 70 kW comprenderá los siguientes aspectos:

- a) horario de puesta en marcha y parada de la instalación;
- b) orden de puesta en marcha y parada de los equipos;
- c) programa de modificación del régimen de funcionamiento;
- d) programa de paradas intermedias del conjunto o de parte de equipos;

e) programa y régimen especial para los fines de semana y para condiciones especiales de uso del edificio o de condiciones exteriores excepcionales.

18. – CONCLUSIÓN

Con lo reflejado en esta Memoria y en los demás documentos, se considera que la instalación objeto de proyecto ha quedado convenientemente definida. No obstante, el técnico firmante queda a disposición de los Organismos correspondientes para toda aquella ampliación, aclaración y/o modificación que estimen pertinente.

ZARAGOZA, OCTUBRE DE 2.019

EL INGENIERO INDUSTRIAL



PILAR PECO YESTÉ

COLEGIADO 1429 C.O.I.I.A.R.

CÁLCULOS

INDICE DEL ANEXO

INDICE DEL ANEXO	1
A1.- - CÁLCULO DE CARGAS DE CALEFACCIÓN	2
A2- EMISORES DE CALOR- RADIADORES	9
A3.- EQUIPOS GENERADORES.....	10
A4.- CÁLCULOS DE TUBERÍAS DE AGUA Y CONDUCTOS.....	11
A4.1.- TUBERÍAS DE AGUA RADIADORES	11
A4.2.- CONDUCTOS DE AIRE	12
A5.- CÁLCULO Y DOTACIÓN DE EQUIPOS AUXILIARES	14
A5.1.- GRUPOS MOTOBOMBAS	14
A5.2.- DIFUSIÓN	16
A6.- CONSUMOS PREVISTOS DE ENERGÍA	23
A6.1.- GAS NATURAL	23
A7.- CONCLUSIÓN.....	24

A1.- - CÁLCULO DE CARGAS DE CALEFACCIÓN

El método para calcular las cargas utiliza los siguientes conceptos de carga para cada local:

1. Cargas de transmisión por superficies acristaladas.
2. Cargas de transmisión por cerramientos.
3. Cargas de transmisión por paredes a otros locales.
4. Cargas por ventilación (según caso se calcula aparte).

Siguiendo la metodología anteriormente expuesta, las cargas de cada circuito son las siguientes:

RESUMEN DE CARGAS DE LA CENTRAL DE PRODUCCIÓN DE CALOR DEL EDIFICIO		
RECINTO	CARGA TOTAL	
POTENCIA CIRCUITO RADIADORES	79.957 kcal/h	92,97 kW
TOTAL CARGAS A CUBRIR POR LAS CALDERAS	79.957 kcal/h	92,97 kW

Las transmitancias de los cerramientos se han obtenido de la certificación energética, siendo estas las siguientes:

Se obtienen los datos del documento de certificación energética.

CUBIERTA GRAVA

Grupo VALD_PRIM_F2

Nombre C01_C1_Cubierta_grava

Composición del Cerramiento:

Verticales (Materiales ordenados de exterior a interior).

Horizontales (Materiales ordenados de arriba hacia abajo).

Nº	Material	Espesor	Conductividad	Densidad	Cp	Res.Térmica
1	Arena y grava [1700 < d < 2200]	0,050	2,000	1450	1050	
2	XPS DANOPREN	0,080	0,036	30	1000	
3	Betún fieltro o lámina	0,020	0,230	1100	1000	
4	Mortero de cemento o cal para albañilería y	0,020	0,550	1125	1000	
5	Hormigón con otros áridos ligeros d 1000	0,100	0,300	1000	1000	
6	Forjado unidireccional 30+5 cm (Bovedilla de	0,350	1,522	1180	1000	
7	Placa de yeso laminado [PYL] 750 < d < 900	0,015	0,250	825	1000	
8						

Grupo Material Pétreos y suelos

Material Arena y grava [1700 < d < 2200]

0,020 Espesor (m)

Añadir

Cambiar

Eliminar

Subir

Bajar

U 0,32 W/(m²K)

FACHADA ZÓCALO HORMIGÓN

Grupo VALD_PRIM_F2

Nombre C02_CT1_Zocalo_hormigon

Composición del Cerramiento:

Verticales (Materiales ordenados de exterior a interior).

Horizontales (Materiales ordenados de arriba hacia abajo).

Nº	Material	Espesor	Conductividad	Densidad	Cp	Res.Térmica
1	Hormigón armado 2300 < d < 2500	0,260	2,300	2400	1000	
2	LANA MINERAL [0.036 W/[mK]]	0,065	0,036	30	1000	
3	M01 Camara de aire vertical					0,170
4	LANA MINERAL [0.036 W/[mK]]	0,065	0,036	30	1000	
5	Placa de yeso laminado	0,015	0,250	731	1000	
6	Placa de yeso laminado	0,015	0,250	731	1000	
7						

Grupo Material Hormigones

Material Hormigón armado 2300 < d < 2500

0,020 Espesor (m)

Añadir

Cambiar

Eliminar

Subir

Bajar

U 0,24 W/(m²K)

FACHADA MONOCAPA

Grupo VALD_PRIM_F2

Nombre C03_CT2_Fachada_monocapa

Composición del Cerramiento:

Verticales (Materiales ordenados de exterior a interior).

Horizontales (Materiales ordenados de arriba hacia abajo).

Nº	Material	Espesor	Conductividad	Densidad	Cp	Res.Térmica
1	Mortero monocapa	0,015	0,700	1300	1000	
2	BC con mortero aislante espesor 240 mm	0,240	0,298	920	1000	
3	Mortero de cemento o cal para albañilería y	0,010	0,550	1125	1000	
4	LANA MINERAL [0.036 W/[mK]]	0,065	0,036	30	1000	
5	M03 Camara de aire vertical					0,150
6	LANA MINERAL [0.036 W/[mK]]	0,065	0,036	30	1000	
7	Placa de yeso laminado	0,015	0,250	731	1000	
8	Placa de yeso laminado	0,015	0,250	731	1000	
9						

Grupo Material VALD_PRIM_F2

Material Mortero monocapa

0,015 Espesor (m)

Añadir

Cambiar

Eliminar

Subir

Bajar

U 0,20 W/(m²K)

FORJADO EXPUESTO

Grupo VALD_PRIM_F2

Nombre C07_Forjado_expuesto

Composición del Cerramiento:

Verticales (Materiales ordenados de exterior a interior).

Horizontales (Materiales ordenados de arriba hacia abajo).

Nº	Material	Espesor	Conductividad	Densidad	Cp	Res.Térmica
1	Plaqueta o baldosa cerámica	0,020	1,000	2000	800	
2	Hormigón en masa 2000 < d < 2300	0,065	1,650	2150	1000	
3	Polietileno alta densidad [HDPE]	0,010	0,500	980	1800	
4	Forjado unidireccional 30+5 cm (Bovedilla de	0,350	1,522	1180	1000	
5	MW Lana mineral [0.04 W/[mK]]	0,080	0,041	40	1000	
6	Placa de yeso laminado [PYL] 750 < d < 900	0,015	0,250	825	1000	
7						

Grupo Material Cerámicos

Material Plaqueta o baldosa cerámica

0,020 Espesor (m)

Añadir

Cambiar

Eliminar

Subir

Bajar

U 0,40 W/(m²K)

FORJADO TECHO PLANTA 2

Grupo VALD_PRIM_F2

Nombre C13_Forjado_Planta 3

Composición del Cerramiento:

Verticales (Materiales ordenados de exterior a interior).

Horizontales (Materiales ordenados de arriba hacia abajo).

Nº	Material	Espesor	Conductividad	Densidad	Cp	Res.Térmica
1	Plaqueta o baldosa cerámica	0,020	1,000	2000	800	
2	Hormigón en masa 2000 < d < 2300	0,060	1,650	2150	1000	
3	XPS Expandido con dióxido de carbono CO3 [0,030	0,038	38	1000	
4	Forjado unidireccional 30+5 cm (Bovedilla de	0,350	1,522	1180	1000	
5	Placa de yeso laminado	0,015	0,250	731	1000	
6						

Grupo Material Cerámicos

Material Plaqueta o baldosa cerámica

0,020 Espesor (m)

Añadir

Cambiar

Eliminar

Subir

Bajar

U 0,77 W/(m²K)

SOLERA

Grupo VALD_PRIM_F2

Nombre

Composición del Cerramiento:

Verticales (Materiales ordenados de exterior a interior).

Horizontales (Materiales ordenados de arriba hacia abajo).

Nº	Material	Espesor	Conductividad	Densidad	Cp	Res.Térn
1	Plaqueta o baldosa cerámica	0,020	1,000	2000	800	
2	Hormigón armado 2300 < d < 2500	0,070	2,300	2400	1000	
3	Poliestireno extruido	0,120	0,036	38	1000	
4	Solera de hormigón en masa	0,050	2,300	2500	1000	
5						

Grupo Material

Material

Espesor (m)

U W/(m²K)

VENTANAS

Se ha considerado una ventana con rotura de puente térmico de perfilería metálica:

- Modelo: ITESAL IT-61 RPT
- $u_{hm} = 2,49 \text{ W/m}^2 \text{ K}$
- permeabilidad al aire: 4
- estanqueidad al agua: e750
- resistencia al viento: c5

Grupo VALD_PRIM_F2

Nombre

Propiedades

Transmitancia térmica (U) W/m²K

Absortividad (α) Adimensional

Se ha considerado el siguiente vidrio:

- TIPO Vidrio doble bajo emisivo = 1,6 w/m² y ganancia solar 0.5

Grupo VALD_PRIM_F2

Nombre V02_VIDRIO_1

Propiedades

Transmitancia térmica (U) 1,60 W/m²K

Factor Solar (g) 0,500 Adimensional

- Policarbonato Panelpiú e:40 mm

Grupo VALD_PRIM_F2

Nombre V01_POLICARBONATO

Propiedades

Transmitancia térmica (U) 1,40 W/m²K

Factor Solar (g) 0,700 Adimensional

Ejemplo de cálculo de carga

ESTANCIA			
AULA TIPO			
DATOS CIUDAD		DATOS ESTANCIA	
Temperatura exterior	-1,8	T Interior	22
		T calefactado	18
		T no calefactado	12

CARGA TÉRMICA POR TRANSMISIÓN				
CERRAMIENTO	Kcal/m2/K	Superficie	Coef orientación	Kcal/h
Suelo calefactado	1,10	60	1	275,9
Techo calefactado	1,40	60	1	351,1
Suelo terreno	0,31		1	0,0
Cubierta exterior	0,20		1	0,0
Ventana	2,06	10,5	1	515,8
Fachada N	0,27		1,15	0,0
Fachada E	0,27	32	1,1	223,3
Fachada O	0,27		1,05	0,0
Fachada S	0,27	21,5	1	136,4
Tabique calefactado	1,20	20,88	1	104,7
Tabique no calefactado	1,20		1	0,0
COEFICIENTE INTERMITENCIA				1,1
TOTAL CARGA TÉRMICA POR TRANSMISIÓN				1768,02

CARGA TÉRMICA POR VENTILACIÓN			
CAUDAL RENOVACIÓN	180 m3/h	(1 renov)	
CARGA VENTILACIÓN	1242,36 kcal/h		1242,36

RESUMEN CARGAS			
CARGA TRANSMISIÓN	1768,02 kcal/h		
CARGA VENTILACIÓN	1242,36 kcal/h		
CARGA TOTAL	3010,36 kcal/h		3010,36

A2- EMISORES DE CALOR- RADIADORES

Se han previsto la instalación de radiadores de aluminio marca Roca, modelo Dubal 80 y Dubal 60, con una potencia calorífica por elemento de 127,9 kcal/h y 99 kcal/h respectivamente (con un salto térmico de 50°C) y estarán formados por distintos números de elementos dependiendo de las diferentes dependencias.

Se adjunta tabla de selección de radiadores por estancias.

PLANTA BAJA	SUPERFICIE	POTENCIA	ELEMENTOS DUBAL 80
Aula primer ciclo	60	3010,36	17+17
Aula primer ciclo	60	3010,36	17+17
Aula primer ciclo	60	3010,36	17+17
Aula primer ciclo	60	3010,36	17+17
Tutoria	14,15	1151,02	13
Tutoria	14,15	1151,02	13
Distribuidor	108,98	5312,40	15+15+15+15
Aseo Pnd	4,23	531,24	6
AMPA + alumnos	19,3	1770,80	10+10
Aseo AMPA	2,25	265,62	3
Sala de profesores	80,71	4249,92	12+12+12+12

EDIFICIO PRIMARIA: PRIMERA	SUPERFICIE	POTENCIA	ELEMENTOS DUBAL 80
Aula pequeño grupo	29,58	1505,18	17
Aula pequeño grupo	29,58	1505,18	17
Aula segundo ciclo	60	3010,36	17+17
Aula segundo ciclo	60	3010,36	17+17
Aula segundo ciclo	60,00	3010,36	17+17
Aula segundo ciclo	60,00	3010,36	17+17
Distribuidor	117,04	5312,40	15+15+15+15
Tut 1	15,54	1239,56	14
Tut 2	15,54	1239,56	14
Tut 3	15,54	1239,56	14
Aula música	60,00	3010,36	17+17

EDIFICIO PRIMARIA: SEGUNDA	SUPERFICIE	POTENCIA	ELEMENTOS DUBAL 80
Aula pequeño grupo	28,54	1505,18	17
Aula pequeño grupo	28,54	1505,18	17
Aula tercer ciclo	60,00	3010,36	17+17
Aula tercer ciclo	60,00	3010,36	17+17
Aula tercer ciclo	60,00	3010,36	17+17
Aula tercer ciclo	60,00	3010,36	17+17
Distribuidor	106,45	5312,40	15+15+15+15
Aula plastica	60,00	3010,36	17+17
aula informática	60,00	3015,76	22+22 dubal 60

A3.- EQUIPOS GENERADORES

A3.1.- EQUIPOS GENERADORES PARA CALOR

Los generadores de calor serán los existentes en la sala de calderas, previstos para tal fin.
El colector existente dispone del picaje para el nuevo circuito de radiadores.

A4.- CÁLCULOS DE TUBERÍAS DE AGUA Y CONDUCTOS

A4.1.- TUBERÍAS DE AGUA RADIADORES

Se han dimensionado las tuberías correspondientes a la instalación de distribución a radiadores climatizadores (instalación a dos tubos). Los recorridos y las distintas dimensiones se recogen en los planos incluidos en el presente proyecto.

	POTENCIAS	CAUDAL	PERDIDA DE CARGA	DIAMETROS
	(kcal/h)	(m3/h)	(mmcda/ml)	(pulgadas)
PLANTA BAJA	26473,46	2,2	9,00	1 1/2"
PLANTA PRIMERA	27093,24	2,3	10,00	1 1/2"
PLANTA SEGUNDA	26390,32	2,2	9,00	1 1/2"
PB+P1	53566,70	4,5	10,00	2"
PB+P1+P2	79957,02	6,7	8,00	2 1/2"

A4.2.- CONDUCTOS DE AIRE

Se incluyen los cálculos de algunas de las dependencias realizados con aplicaciones informáticas, obteniendo las dimensiones de las conducciones y pérdidas de carga. El resto de redes de conducto se han resuelto de modo similar.

Los recorridos y las distintas dimensiones se recogen en los planos incluidos en el presente proyecto.

Se incluye ejemplo de cálculos de la red de conductos, correspondiente a planta primera, realizados con aplicaciones informáticas, obteniendo las dimensiones de los conductos y la pérdidas de carga. El resto de redes de conductos se han resuelto de modo similar.

Velocidad inicial		5,5 m/s		Material de los canales		Total m2 = 111,08									
				<input checked="" type="radio"/> Chapa galvanizada <input type="radio"/> Fiber-Glass		Total m2 = 105,77									
Tramo	Tramo anterior	Longitud (m)	Caudal (m3/h)	Número de codos	Altura del canal	Long Eq (m)	Velocidad (m/s)	Sección (m2)	Diámetro (mm)	Pérdida 100m	Pérdida tramo	Pérdida Ac. (mm)	Dimensió n (mm x	Dim ajust. (mm x	Tramo
1		8	4455	3	14	16,48	5,50	0,23	514,11	6,86	1,13	1,13	635 x 356	600 x 400	1
2	1	5	3015		20	5,00	5,01	0,17	445,15	6,90	0,35	1,48	330 x 508	475 x 350	2
3	2	1	2295		20	1,00	4,96	0,13	386,94	8,03	0,08	1,56	254 x 508	375 x 350	3
4	3	3,5	1575		20	3,50	4,25	0,10	342,42	7,05	0,25	1,80	203 x 508	300 x 350	4
5	4	4,5	1215			4,50	4,60	0,07	285,01	10,20	0,46	2,26	483 x 152	300 x 250	5
6	5	1	855			1,00	3,62	0,07	271,47	6,99	0,07	2,33	432 x 152	300 x 225	6
7	6	2,5	810			2,50	3,65	0,06	264,30	7,31	0,18	2,51	406 x 152	300 x 200	7
8	7	2,7	765			2,70	3,44	0,06	264,30	6,59	0,18	2,69	406 x 152	300 x 200	8
9	8	7	720	1		8,21	3,24	0,06	264,30	5,90	0,48	3,18	406 x 152	300 x 200	9
10	1	3,5	1440	1		4,91	4,23	0,09	324,76	7,46	0,37	1,50	533 x 178	275 x 350	10
11	10	13	720	3		16,64	3,24	0,06	264,30	5,90	0,98	2,48	406 x 152	275 x 225	11
12	10	2,5	720	1		3,71	3,24	0,06	264,30	5,90	0,22	1,72	406 x 152	425 x 150	12
13	2	4,5	720	1		5,71	3,24	0,06	264,30	5,90	0,34	1,81	406 x 152	425 x 150	13
14	3	4,5	720	1		5,71	3,24	0,06	264,30	5,90	0,34	1,89	406 x 152	425 x 150	14
15	4	2	360	1		3,21	2,16	0,05	232,16	3,30	0,11	1,91	305 x 152	300 x 150	15
16	5	2	360	1		3,21	2,16	0,05	232,16	3,30	0,11	2,37	305 x 152	300 x 150	16
17	6	7,5	45	1		8,56	0,54	0,02	166,60	0,40	0,03	2,37	152 x 152	150 x 150	17
18	7	7,5	45	1		8,56	0,54	0,02	166,60	0,40	0,03	2,55	152 x 152	150 x 150	18
19	8	7,5	45	1		8,56	0,54	0,02	166,60	0,40	0,03	2,73	152 x 152	150 x 150	19

A5.- CÁLCULO Y DOTACIÓN DE EQUIPOS AUXILIARES

A5.1.- GRUPOS MOTOBOMBAS

Basándose en todos los cálculos realizados en apartados anteriores y de datos extraídos de las hojas de cálculos, se obtienen las caudales y pérdidas de carga de cada circuito y que conjuntamente con el programa de la marca fabricante SEDICAL, permiten la selección de los siguientes equipos:

BOMBA CIRCULADORA	MODELO	UD
RADIADORES	AM 40/12-B	1

Los equipos podrán ser de la marca Sedical o Equivalente, a continuación se acompañan fichas técnicas de los equipos con sus características técnicas, con el fin de que sirvan de referencia de calidad y de prestaciones de los mismo para el proyecto de ejecución, pudiendo ser de marcas de fabricantes equivalentes en calidad y prestaciones técnicas.

Fecha	: 23/01/2020	Empresa	: Ingeniería Pilar Peco
Oferta	:	A la atención de	: Daniel
Proyecto	: CEIP VALDESPARTERA III	Dirección	: Zaragoza
Referencia	: CEIP VALDESPARTERA III	Localidad	: Zaragoza

SEDICAL - HOJA TÉCNICA DE LA BOMBA AM 40/12-B

Descripción del producto

Bomba de rotor húmedo de alta eficiencia para calefacción y climatización, con motor sincrónico de imán permanente, y variación de frecuencia y de presión incorporada.

Calidad del agua: Libre de sustancias sólidas abrasivas o no, cristalizadas o mezclas químicas y químicamente neutras.

Datos requeridos

Uso	Calefacción
Fluido	Agua
Rotor	Húmedo
Tipo	Simple
Caudal	6,7 m3/h
Pérdida de carga	7,0 mca
Temperatura de trabajo	90,0 °C
Posición	C. Calefacción

Datos obtenidos Bomba

Modelo	AM 40/12-B
Caudal	6,7 m ³ /h
Pérdida de carga	7,0 mca
Presión de aspiración	14,5 H ₂ O (m)
Presión sonora	----- dB(A) (a 1 metro)
Construcción	In-line

Motor

Revoluciones	2.850 rpm
Tensión de alimentación	Monofásica
Potencia consumida	0,24 kW
Protección	IP 44
Aislamiento	Clase F
Intensidad	0,42 A

Grafica de la bomba

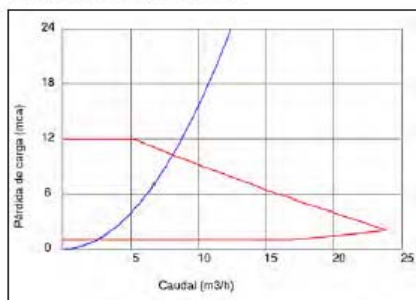

Los motores monofásicos, de consumo superior a 3 amperios y los motores trifásicos, tienen que ser protegidos exteriormente contra sobrecargas de intensidad, sobretensiones mínimas y caídas de fase.

Dimensiones y pesos

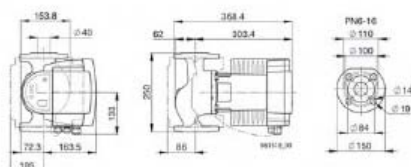

Características técnicas

Camisa de embutición monobloc en aleación cromo-níquel con doble junta, que garantiza el perfecto alineado de los casquillos y la estanqueidad total del motor, con el consiguiente aumento del rendimiento, menor nivel sonoro y mayor duración.

Presión de trabajo	6 Bar
Temperaturas	Máxima 110°C (30 minutos)
	Mínima 2°C

Conexiones	DN 40
------------	-------

A5.2.- DIFUSIÓN

Para las zonas climatizadas se han elegido difusores marca SCHAKO del tipo rejilla de lamas marca SCHAKO, situándolos de forma que la distribución del aire se haga de la forma más homogénea posible. Los retornos estarán colocados de forma que mejoren el barrido del local. Para esta función también se han seleccionado rejillas marca SCHAKO. Todos los modelos y su distribución, según zonas, se pueden ver reflejados en planos.

Se han instalado reguladores de caudal en las dependencias para favorecer la correcta distribución del aire a las diferentes dependencias.

Los equipos podrán ser de la marca SCHAKO o Equivalente, a continuación se acompañan fichas técnicas de los equipos con sus características técnicas, con el fin de que sirvan de referencia de calidad y de prestaciones de los mismo para el proyecto de ejecución, pudiendo ser de marcas de fabricantes equivalentes en calidad y prestaciones técnicas.

Se adjuntan hojas de selección de equipos y cuadro resumen de elementos de difusión y caudales.

VENTILACIÓN	ESTANCIA	NIÑOS	VENT NIÑO	ADULTOS	IDA	VENTILACIÓN	CAUDAL	Cant.	IMPULSIÓN	Cant.	RETORNO	REGULACIÓN IMP.
PB	Aula polivalente	25	27,00	1	2	45	720	1	IB-2-EB-VM-1025x75-Ral 9010	1	IB-1-EB-VM-1025x75-Ral 9010	VM-PRO-R-200-E.230V_T/N
PB	Aula polivalente	25	27,00	1	2	45	720	1	IB-2-EB-VM-1025x75-Ral 9010	1	IB-1-EB-VM-1025x75-Ral 9010	VM-PRO-R-200-E.230V_T/N
PB	Aula polivalente	25	27,00	1	2	45	720	1	IB-2-EB-VM-1025x75-Ral 9010	1	IB-1-EB-VM-1025x75-Ral 9010	VM-PRO-R-200-E.230V_T/N
PB	Aula polivalente	25	27,00	1	2	45	720	1	IB-2-EB-VM-1025x75-Ral 9010	1	IB-1-EB-VM-1025x75-Ral 9010	VM-PRO-R-200-E.230V_T/N
PB	Tutoría			1	2	45	45	1	IB-2-EB-VM-325x75-Ral 9010	1	IB-1-EB-VM-325x75-Ral 9010	VM-PRO-R-100
PB	Tutoría			1	2	45	45	1	IB-2-EB-VM-325x75-Ral 9010	1	IB-1-EB-VM-325x75-Ral 9010	VM-PRO-R-100
PB	Ampa			1	2	45	45	1	IB-2-EB-VM-325x75-Ral 9010	1	IB-1-EB-VM-325x75-Ral 9010	VM-PRO-R-100
PB	Alumnos			1	2	45	45	1	IB-2-EB-VM-325x75-Ral 9010	1	IB-1-EB-VM-325x75-Ral 9010	VM-PRO-R-100
PB	Sala de profesores	25	27,00	1	2	45	720	1	IB-2-EB-VM-1025x75-Ral 9010	1	IB-1-EB-VM-1025x75-Ral 9010	VM-PRO-R-200-E.230V_T/N
P1	Aula polivalente	25	27,00	1	2	45	720	1	IB-2-EB-VM-1025x75-Ral 9010	1	IB-1-EB-VM-1025x75-Ral 9010	VM-PRO-R-200-E.230V_T/N
P1	Aula polivalente	25	27,00	1	2	45	720	1	IB-2-EB-VM-1025x75-Ral 9010	1	IB-1-EB-VM-1025x75-Ral 9010	VM-PRO-R-200-E.230V_T/N
P1	Aula polivalente	25	27,00	1	2	45	720	1	IB-2-EB-VM-1025x75-Ral 9010	1	IB-1-EB-VM-1025x75-Ral 9010	VM-PRO-R-200-E.230V_T/N
P1	Aula polivalente	25	27,00	1	2	45	720	1	IB-2-EB-VM-1025x75-Ral 9010	1	IB-1-EB-VM-1025x75-Ral 9010	VM-PRO-R-200-E.230V_T/N
P1	Aula desdoble	11	27,00	1	2	45	342	1	IB-2-EB-VM-525x75-Ral 9010	1	IB-1-EB-VM-525x75-Ral 9010	VM-PRO-R-160-E.230V.T/N
P1	Aula desdoble	11	27,00	1	2	45	342	1	IB-2-EB-VM-525x75-Ral 9010	1	IB-1-EB-VM-525x75-Ral 9010	VM-PRO-R-160-E.230V.T/N
P1	Tutoría			1	2	45	45	1	IB-2-EB-VM-325x75-Ral 9010	1	IB-1-EB-VM-325x75-Ral 9010	VM-PRO-R-100
P1	Tutoría			1	2	45	45	1	IB-2-EB-VM-325x75-Ral 9010	1	IB-1-EB-VM-325x75-Ral 9010	VM-PRO-R-100
P1	Tutoría			1	2	45	45	1	IB-2-EB-VM-325x75-Ral 9010	1	IB-1-EB-VM-325x75-Ral 9010	VM-PRO-R-100
P1	Aula música	25	27,00	1	2	45	720	1	IB-2-EB-VM-1025x75-Ral 9010	1	IB-1-EB-VM-1025x75-Ral 9010	VM-PRO-R-200-E.230V_T/N
P2	Aula polivalente	25	27,00	1	2	45	720	1	IB-2-EB-VM-1025x75-Ral 9010	1	IB-1-EB-VM-1025x75-Ral 9010	VM-PRO-R-200-E.230V_T/N
P2	Aula polivalente	25	27,00	1	2	45	720	1	IB-2-EB-VM-1025x75-Ral 9010	1	IB-1-EB-VM-1025x75-Ral 9010	VM-PRO-R-200-E.230V_T/N
P2	Aula polivalente	25	27,00	1	2	45	720	1	IB-2-EB-VM-1025x75-Ral 9010	1	IB-1-EB-VM-1025x75-Ral 9010	VM-PRO-R-200-E.230V_T/N
P2	Aula polivalente	25	27,00	1	2	45	720	1	IB-2-EB-VM-1025x75-Ral 9010	1	IB-1-EB-VM-1025x75-Ral 9010	VM-PRO-R-200-E.230V_T/N
P2	Aula desdoble	11	27,00	1	2	45	342	1	IB-2-EB-VM-525x75-Ral 9010	1	IB-1-EB-VM-525x75-Ral 9010	VM-PRO-R-160-E.230V.T/N
P2	Aula desdoble	11	27,00	1	2	45	342	1	IB-2-EB-VM-525x75-Ral 9010	1	IB-1-EB-VM-525x75-Ral 9010	VM-PRO-R-160-E.230V.T/N
P2	Aula Plástica	25	27,00	1	2	45	720	1	IB-2-EB-VM-1025x75-Ral 9010	1	IB-1-EB-VM-1025x75-Ral 9010	VM-PRO-R-200-E.230V_T/N
P2	Aula informática	25	27,00	1	2	45	720	1	IB-2-EB-VM-1025x75-Ral 9010	1	IB-1-EB-VM-1025x75-Ral 9010	VM-PRO-R-200-E.230V_T/N

1) Caudal 135 m³/h y 90 m³/h
Impulsión:

[illegible]



Retorno:

[illegible]

3) Caudal 396 m³/h

Impulsión:

Rejillas de ventilacion			
IB 2			
IB 2			
H= 75 mm			
L= 525 mm			
Impulsión Con influencia techo			
V _{zu}	396	m³/h	Caudal impulsado / Caudal de retorno
Δp _t	18	Pa	Pérdida de carga
L _{wa}	33	dB(A)	Nivel de Potencia sonora ponderado en A



2016.11.15.2 29/09/2017



Retorno:



Rejillas de ventilacion			
IB 1			
IB 1			
H= 75 mm			
L= 525 mm			
Retorno			
</			



Regulador de caudal constante VM-PRO-R

VM-PRO-R80

Modelo: SCHAKO Tipo VM-PRO-R
NW 80
Impulsión

Intervalo regulació

Vzu	90	m³/h	Min.	50 m³/h
RS	3		Max.	170 m³/h
vk	5	m/s		
Δpt	75	Pa		



2016.11.15.2

29/09/2017

Lwa (st)	Hz	63	125	250	500	1k	2k	4k	8k	dB(A)
	dB	15	40	40	39	38	38	39	15	45
Lwa (ab)	Hz	63	125	250	500	1k	2k	4k	8k	dB(A)
	dB	15	24	26	28	29	26	25	15	32

VM-PRO-R100

Modelo: SCHAKO Tipo VM-PRO-R
NW 100
Impulsión

Intervalo regulació

Vzu	135	m³/h	Min.	70 m³/h
RS	4,1		Max.	260 m³/h
vk	4,7	m/s		
Δpt	75	Pa		

2016.11.15.2



29/09/2017

Lwa (st)	Hz	63	125	250	500	1k	2k	4k	8k	dB(A)
	dB	15	34	34	34	34	33	30	15	39
Lwa (ab)	Hz	63	125	250	500	1k	2k	4k	8k	dB(A)
	dB	15	19	19	21	24	22	20	15	28

Regulador de caudal variable VM-PRO-R-E acción Todo-Nada 230v

VM-PRO-R160-E-230

Modelo: SCHAKO Tipo VM-PRO-R
NW 160
Regulador -E-230
Impulsión

2016.11.15.2
29/09/2017



Intervalo regulació									
Vzu	396	m³/h	Min.	180	m³/h				
RS	3,6		Max.	700	m³/h				
vk	5,5	m/s							
Δpt	90	Pa							

Lwa (st)									
Hz	63	125	250	500	1k	2k	4k	8k	dB(A)
dB	15	43	43	43	43	42	36	15	48

Lwa (ab)									
Hz	63	125	250	500	1k	2k	4k	8k	dB(A)
dB	15	29	29	30	31	26	25	15	34

VM-PRO-R200-E-230 -DS

Modelo: SCHAKO Tipo VM-PRO-R
NW 200
Regulador -E-230
Impulsión
DS

2016.11.15.2
29/09/2017

Intervalo regulació									
Vzu	720	m³/h	Min.	250	m³/h				
RS	5,2		Max.	1200	m³/h				
vk	6,5	m/s							
Δpt	100	Pa							

Lwa (st)									
Hz	63	125	250	500	1k	2k	4k	8k	dB(A)
dB	15	47	46	46	47	46	41	15	52

Lwa (ab)									
Hz	63	125	250	500	1k	2k	4k	8k	dB(A)
dB	15	24	28	29	28	22	15	15	31

A6.- CONSUMOS PREVISTOS DE ENERGÍA

A6.1.- GAS NATURAL

SALA DE CALDERAS

Potencia calefacción = 79.957 kcal/h

Horas día = 9 Días = 210 calefacción

$$\text{Consumo} = \left(\frac{1}{\rho} \cdot PCI \right) \times \left[(P \times n^{\circ} \text{ horas} \times n^{\circ} \text{ dias})_{ACS} + (P \times n^{\circ} \text{ horas} \times n^{\circ} \text{ dias})_{CALEF} \right]$$

TOTAL CONSUMO GAS NATURAL: 11.544,59 m³/año.

Las emisiones de CO₂ se obtienen para gas natural según la conversión siguiente:

Combustible	Consumo anual	Unidades de medida física	Factor de conversión	kWh	Factor de emisión (Kg de CO ₂ eq/kWh)	Kg de CO ₂ eq
Gas natural	11544	Nm3	10,7056 kWh/Nm3	123585	0,2016	24910

Emisión de CO₂ anual = 24,91 tn CO₂.

Para obtener la emisión mensual se toman como meses de verano (solo ACS) mayo, junio, julio, agosto y septiembre. El resto de meses se toman como de uso de calefacción y ACS. Para la instalación proyectada solo se tendrán en cuenta los meses de invierno. Se obtienen los siguientes resultados:

Emisión de CO₂ mensual para mes de invierno = 3,56 tn CO₂.

Emisión de CO₂ mensual para mes de verano = 0,00 tn CO₂.

A7.- CONCLUSIÓN

Con lo reflejado en este Anexo y en los demás documentos, se considera que la instalación objeto de Proyecto ha quedado convenientemente definida. No obstante, el técnico firmante queda a disposición de los Organismos correspondientes para toda aquella ampliación, aclaración y/o modificación que estimen oportuna.

ZARAGOZA, OCTUBRE DE 2.019

EL INGENIERO INDUSTRIAL



PILAR PECO YESTE
COLEGIADO 1429 C.O.I.I.A.R.

PRESUPUESTO

PRESUPUESTO Y MEDICIONES

VALDESPARTERA III PRIMARIA Fase 2

CÓDIGO RESUMEN UDS LONGITUD ANCHURA ALTURA PARCIALES CANTIDAD

COLEGIO OFICIAL DE INGENIEROS INDUSTRIALES DE ARAGÓN Y LA RIOJA

Nº Colegiado: 1420

PECO YESTE, PILAR CRISTINA

VISADO Nº.: VD01505-20A

DE FECHA : 27/05/2020

E-VISADO

20 INSTALACIÓN DE CALEFACCIÓN Y PRODUCCIÓN ACS

20.01 SALA DE CALDERAS

20.01.01 SALA DE CALDERAS

20.01.01.01 Ud VÁLVULA DE MARIPOSA DN65

DCAVM065

Válvula de mariposa DN65 para montaje entre bridas, marca KSB o similar, construida en fundición nodular con revestimiento de níquel, juntas EPDM, PN16 y temperatura hasta 120 °C, Kv=200, incluso aislamiento térmico y protección, juego de bridas, preparación de tuberías, pequeño material y montaje entre bridas con 4 tuercas por tirante para permitir el desmontaje de la tubería aguas arriba y aguas abajo de la válvula. Medida la unidad instalada y probada.

Sala de calderas	5	5,00		
		5,00	81,91	409,55

20.01.01.02 ml CANALIZACIÓN DE ACERO NEGRO DN65

DCATAN065

Canalización de acero negro sin soldadura y sin roscar TZ DN65 NL UNE19052, de diámetro exterior 76,1 y espesor 3,6. Incluso parte proporcional de piezas especiales, pasamuros, dos manos de pintura antioxidante, soportes y anclajes, elementos de unión y derivación, codos y pequeño material. Medida la longitud ejecutada, conexionada y probada.

Sala de calderas	40	40,00		
		40,00	30,82	1.232,80

20.01.01.03 ml AISL. CANAL. ACERO CALOR DN65 E=40+AL

DCAAACIC065

Aislamiento para canalización de acero, incluso valvulería y accesorios, mediante coquilla elastomérica Armaflex-SH de diámetro interior mínimo 76,1mm y espesor equivalente a 40mm (según RITE), pegada y encintada. Protección con chapa de aluminio de 0,8 mm de espesor, conformada y con solapes de mínimo 15mm. Incluso adhesivo, cintas y accesorios. Medida la longitud ejecutada y probada.

Sala de calderas	40	40,00		
		40,00	41,02	1.640,80

20.01.01.04 Ud PURGADOR AUTOMÁTICO

DCCZZPU

Purgador automático de aire. Marca SEDICAL modelo SPIROTOP DN15 o equivalente, fabricado en latón. Montaje roscado. Incluso pequeño material, válvula de corte tipo esfera DN15 y preparación de tuberías, tramo de tubería DN15 aislada y protegida. Medida la unidad instalada y probada.

Sala de calderas	2	2,00		
		2,00	23,17	46,34

20.01.01.05 Ud TERMÓMETRO DE VARILLA

DCCZZTE

Termómetro de varilla de dilatación, incluso vaina de inserción. Escala 0-100°C. Incluso pequeño material y preparación de tuberías. Medida la unidad instalada y probada.

Sala de calderas	2	2,00		
		2,00	20,67	41,34

TOTAL 20.01.01 3.370,83

PRESUPUESTO Y MEDICIONES

VALDESPARTERA III PRIMARIA Fase 2

CÓDIGO RESUMEN UDS LONGITUD ANCHURA ALTURA PARCIALES CANTIDAD



20.01.02 BOMBAS

20.01.02.01 Ud BOMBA RADIADORES

DBRB

Grupo Motor-bomba centrífuga SIMPLE (RADIADORES). Marca SEDICAL o equivalente modelo AM 40/12-B, con motor directamente acoplado para circuito de suelo radiante, incluyendo:

- 2 Ud válvula de mariposa de 2 1/2".
- 2 Ud válvula de esfera de 1/2" .
- 2 Ud manguitos elásticos antivibratorios 3" EPDM compacto Ebroflex o equivalente.
- 1 Ud filtro.
- 1 Ud manómetro de glicerina y lira según esquema de principio.

Incluso accesorios, mano de obra y puesta en marcha. Incluso conexionado eléctrico. Medida la unidad totalmente instalada y probada.

REGULACIÓN: Habilitar transmisor de datos/parámetros principales al autómata programable, incluyendo el cableado de comunicaciones (será apatallado para señales analógicas) y la correspondiente pasarela para los datos y programación.

Circuito radiadores	1	1,00		
			1,00	1.925,67
				1.925,67

20.01.02.02 Ud VÁLVULA DE RETENCIÓN DN65

DCAVR065

Válvula de retención de doble clapeta DN65, marca KSB serie MODELO 2000 o equivalente, cuerpo construido en fundición nodular, platos de acero inoxidable, resortes de acero inoxidable y sistema de estanqueidad metal/elastómero con anillo AMRING construido en EPDM, PN16 y 120 °C. Incluso juego de bridas, preparación de tuberías, pequeño material y montaje. Medida la unidad instalada y probada.

	1	1,00		
			1,00	74,68
				74,68

TOTAL 20.01.02 2.000,35

20.01.03 VÁLVULAS 3 VÍAS

20.01.03.01 Ud VÁLVULA DE 3 VÍAS RADIADORES

V3VRB

Válvula de tres vías motorizada y servomotor marca Sedical o equivalente, de 2 1/2" de diámetro, DR65GFLA y servomotor M6061L1027, construida en latón forjado para una presión de trabajo de hasta 16 kg/cm2 y 120°C de temperatura, incluso pequeño material, conexión eléctrica bajo tubo de acero y racor y montaje. Medida la unidad instalada, conexionada y probada.

REGULACIÓN: Habilitar transmisor de datos/parámetros principales al autómata programable, incluyendo el cableado de comunicaciones (será apatallado para señales analógicas) y la correspondiente pasarela para los datos y programación.

	1,00	889,86	889,86
--	------	--------	--------

TOTAL 20.01.03 889,86

20.01.04 REGULACIÓN

PRESUPUESTO Y MEDICIONES

VALDESPARTERA III PRIMARIA Fase 2

CÓDIGO	RESUMEN	UDS	LONGITUD	ANCHURA	ALTURA	PARCIALES	CANTIDAD	PRECIO	IMPORTE
20.01.04.01 DREGSALACAL	Ud REGULACIÓN SALA CALDERAS - PRODUCCIÓN Ampliación de regulación digital centralizada para instalación de calefacción para control de bomba de radiadores con válvula de tres vías con los siguientes componentes: Armarios y cuadros para alojamiento de equipos. Regulación: 1 Ampliación de módulos de entrada salida marca SIEMES. Cons sistema abierto, programando los principales parámetros del sistema a definir po la Dirección Facultativa y como mínimo el listado de los parametros de central y los principales de los diferentes equipos para su integración en el autómata programable, el SCADA y Web server, con programación de lenguaje gráfico (objeto) a definir por la D.F. y con licencia del progrmama y fichero de código fuente y librerías para inicializar el sistema y restituirlo totalmente en caso de borrado, daño parcial o daño total. 1 Tarjeta. 1 Módulos digitales y analógicos. 1 Terminales digitales y analógicos. 1 convertidor 1 convertidor binario analog/digital 1 Transformador 1 Modulo Panel Bus 1 Programación sistemas. 1 Puesta en marcha. 2 GRÁFICAS 1 Cuadro electrico metálico estanco para alojamiento. 1 Mando marcha/paro/automático para bombas con piloto verde/rojo (ver con cuadro eléctrico). Accesorios de montaje. Programación y puesta en marcha. En esta partida se incluye el cableado bajo tubo flexible para montaje empotrado, en tubo de acero para instalación vista. La instalación será estanca y las conexiones se realizarán mediante rácores adecuados a los distintos elementos. Incluso programación, puesta en marcha y líneas eléctricas de conexión y conexionado eléctrico de todos los equipos bajo tubo de acero.								
	Instalación	1					1,00		
							1,00	4.718,07	4.718,07
20.01.04.02 DREGECSEI	Ud ELEMENTO DE CAMPO - Sonda INMERSIÓN Sonda de temperatura de inmersión marca sedical modelo KNTF/NTC20C/150con vaina de latón THMS150 o equivalente. Medida la unidad instalada, probada y en funcionamiento.								
	Instalación	1					1,00		
							1,00	111,46	111,46
20.01.04.03 DREGECSEI100	Ud ELEMENTO DE CAMPO - TRASDUCTOR DE PRESIÓN DE AGUA Trasductor de presión de agua marca sedical modelo DT1-U705/02 o equivalente. Medida la unidad instalada, probada y en funcionamiento.								
		1					1,00		
							1,00	317,71	317,71
20.01.04.04 DSOCLA	Ud ELEMENTO DE CAMPO - Sonda CALIDAD DE AIRE Y TEMPERATURA Sonda de calidad de aire y temperatura, módulo de pared marca SIEMENS o equivalente. Medida la unidad instalada, probada y en funcionamiento.								
	dependencia	20					20,00		
							20,00	474,72	9.494,40
20.01.04.05 DREGCABLEADO	ml CABLEADO BUS - MÓDULOS Cableado tipo bus bajo tubo corrugado en montaje empotrado interior y bajo tubo rígido exterior para montaje a la intemperie de interconexionado de módulos E/S, módulos de pared, con centralita general.								
		450					450,00		
							450,00	1,22	549,00
20.01.04.06 DREGCABLEADOE	Ud CONJUNTO DE CABLEADO ENTRADAS SALIDAS Conjunto de cableado de entradas salidas entre elementos de campo y módulos o centralita. Medida la unidad ejecutada.								
	Instalación	1					1,00		
							1,00	863,48	863,48



PRESUPUESTO Y MEDICIONES

VALDESPARTERA III PRIMARIA Fase 2

CÓDIGO	RESUMEN	UDS	LONGITUD	ANCHURA	ALTURA	PARCIALES	CANTIDAD	PRECIO	IMPORTE
20.01.04.07	Ud PROGRAMACIÓN								
DREGPROG	Programación, puesta en marcha, documentación y realización de pantallas gráficas de control, producción de calor, pantalla aulas (hasta ocho pantallas gráficas). Medida la unidad ejecutada, probada y en funcionamiento.	1					1,00		
							1,00	2.622,38	2.622,38
	TOTAL 20.01.04								18.676,50
	TOTAL 20.01								24.937,54

20.02 TUBERÍAS RADIADORES

20.02.01	ml CANALIZACIÓN DE ACERO NEGRO DN65								
DCATAN065	Canalización de acero negro sin soldadura y sin roscar TZ DN65 NL UNE19052, de diámetro exterior 76,1 y espesor 3,6. Incluso parte proporcional de piezas especiales, pasamuros, dos manos de pintura antioxidante, soportes y anclajes, elementos de unión y derivación, codos y pequeño material. Medida la longitud ejecutada, conexionada y probada.								
	Montante	20				20,00			
	Exterior cubierta	54				54,00			
							74,00	30,82	2.280,68
20.02.02	ml AISL. CANAL. ACERO CALOR DN65 E=40+AL								
DCAAACIC065	Aislamiento para canalización de acero, incluso valvulería y accesorios, mediante coquilla elastomérica Armaflex-SH de diámetro interior mínimo 76,1mm y espesor equivalente a 40mm (según RITE), pegada y encintada. Protección con chapa de aluminio de 0,8 mm de espesor, conformada y con solapes de mínimo 15mm. Incluso adhesivo, cintas y accesorios. Medida la longitud ejecutada y probada.								
	Exterior cubierta	54				54,00			
							54,00	41,02	2.215,08
20.02.03	ml AISL. CANAL. ACERO CALOR DN65 E=40								
DCAAACIC065	Aislamiento para canalización de acero, incluso valvulería y accesorios, mediante coquilla elastomérica Armaflex-SH de diámetro interior mínimo 76,1mm y espesor equivalente a 40mm (según RITE), pegada y encintada. Incluso adhesivo, cintas y accesorios. Medida la longitud ejecutada y probada.								
	Montante	20				20,00			
							20,00	21,18	423,60
20.02.04	ml CANALIZACIÓN DE ACERO NEGRO DN50								
DCATAN050	Canalización de acero negro sin soldadura y sin roscar TZ DN50 NL UNE19052, de diámetro exterior 60,3 y espesor 3,6. Incluso parte proporcional de piezas especiales, pasamuros, dos manos de pintura antioxidante, soportes y anclajes, elementos de unión y derivación, codos y pequeño material. Medida la longitud ejecutada, conexionada y probada.								
	Montante	10				10,00			
	Planta segunda	54				54,00			
							64,00	25,70	1.644,80
20.02.05	ml AISL. CANAL. ACERO CALOR DN50 E=40								
DCAAACIC050	Aislamiento para canalización de acero, incluso valvulería y accesorios, mediante coquilla elastomérica Armaflex-SH o equivalente de diámetro interior mínimo 60,3mm y espesor equivalente a 40mm (según RITE), pegada y encintada. Incluso adhesivo, cintas y accesorios. Medida la longitud ejecutada y probada.								
	Montante	10				10,00			
	Planta segunda	54				54,00			
							64,00	13,99	895,36
20.02.06	ml CANALIZACIÓN DE ACERO NEGRO DN40								
DCATAN040	Canalización de acero negro sin soldadura y sin roscar TZ DN40 NL UNE19052, de diámetro exterior 48,3 y espesor 3,2. Incluso parte proporcional de piezas especiales, pasamuros, dos manos de pintura antioxidante, soportes y anclajes, elementos de unión y derivación, codos y pequeño material. Medida la longitud ejecutada, conexionada y probada.								
	Montante	10				10,00			
	Planta segunda	18				18,00			
	Planta primera	8				8,00			
	Planta baja	8				8,00			
							44,00	18,84	828,96



PRESUPUESTO Y MEDICIONES

VALDESPARTERA III PRIMARIA Fase 2

CÓDIGO	RESUMEN	UDS	LONGITUD	ANCHURA	ALTURA	PARCIALES	CANTIDAD	PRECIO	IMPORTE
20.02.07 DCAAACI040	ml AISL. CANAL. ACERO CALOR DN40 E=30 Aislamiento para canalización de acero, incluso valvulería y accesorios, mediante coquilla elastomérica Armaflex-SH o equivalente de diámetro interior mínimo 48,3mm y espesor equivalente a 30mm (según RITE), pegada y encintada. Incluso adhesivo, cintas y accesorios. Medida la longitud ejecutada y probada.								
	Montante	10				10,00			
	Planta segunda	18				18,00			
	Planta primera	8				8,00			
	Planta baja	8				8,00			
							44,00	12,01	528,44
20.02.08 DCATAN032	ml CANALIZACIÓN DE ACERO NEGRO DN32 Canalización de acero negro sin soldadura y sin roscar TZ DN32 NL UNE19052, de diámetro exterior 42,4 y espesor 3,2. Incluso parte proporcional de piezas especiales, pasamuros, dos manos de pintura antioxidante, soportes y anclajes, elementos de unión y derivación, codos y pequeño material. Medida la longitud ejecutada, conexionada y probada.								
	Planta segunda	36				36,00			
	Planta primera	36				36,00			
	Planta baja	38				38,00			
							110,00	17,49	1.923,90
20.02.09 DCAAACI032	ml AISL. CANAL. ACERO CALOR DN32 E=30 Aislamiento para canalización de acero, incluso valvulería y accesorios, mediante coquilla elastomérica Armaflex-SH o equivalente de diámetro interior mínimo 42,4mm y espesor equivalente a 30mm (según RITE), pegada y encintada. Incluso adhesivo, cintas y accesorios. Medida la longitud ejecutada y probada.								
	Planta segunda	36				36,00			
	Planta primera	36				36,00			
	Planta baja	38				38,00			
							110,00	8,76	963,60
20.02.10 DCATAN025	ml CANALIZACIÓN DE ACERO NEGRO DN25 Canalización de acero negro sin soldadura y sin roscar TZ DN25 NL UNE19052, de diámetro exterior 33,7 y espesor 3,2. Incluso parte proporcional de piezas especiales, pasamuros, dos manos de pintura antioxidante, soportes y anclajes, elementos de unión y derivación, codos y pequeño material. Medida la longitud ejecutada, conexionada y probada.								
	Planta segunda	4				4,00			
	Planta primera	6				6,00			
	Planta baja	12				12,00			
							22,00	16,92	372,24
20.02.11 DCAAACI025	ml AISL. CANAL. ACERO CALOR DN25 E=25 Aislamiento para canalización de acero, incluso valvulería y accesorios, mediante coquilla elastomérica Armaflex-SH o equivalente de diámetro interior mínimo 33,7mm y espesor equivalente a 25mm (según RITE), pegada y encintada. Incluso adhesivo, cintas y accesorios. Medida la longitud ejecutada y probada.								
	Planta segunda	4				4,00			
	Planta primera	6				6,00			
	Planta baja	12				12,00			
							22,00	7,76	170,72
20.02.12 DCATAN020	ml CANALIZACIÓN DE ACERO NEGRO DN20 Canalización de acero negro sin soldadura y sin roscar TZ DN20 NL UNE19052, de diámetro exterior 26,9 y espesor 2,6. Incluso parte proporcional de piezas especiales, pasamuros, dos manos de pintura antioxidante, soportes y anclajes, elementos de unión y derivación, codos y pequeño material. Medida la longitud ejecutada, conexionada y probada.								
	Planta segunda	360				360,00			
	Planta primera	350				350,00			
	Planta baja	360				360,00			
							1.070,00	12,80	13.696,00
20.02.13 DCAAACI020	ml AISL. CANAL. ACERO CALOR DN20 E=25 Aislamiento para canalización de acero, incluso valvulería y accesorios, mediante coquilla elastomérica Armaflex-SH o equivalente de diámetro interior mínimo 26,9mm y espesor equivalente a 25mm (según RITE), pegada y encintada. Incluso adhesivo, cintas y accesorios. Medida la longitud ejecutada y probada.								
	Planta segunda	360				360,00			
	Planta primera	350				350,00			
	Planta baja	360				360,00			
							1.070,00	6,79	7.265,30



PRESUPUESTO Y MEDICIONES

VALDESPARTERA III PRIMARIA Fase 2

CÓDIGO	RESUMEN	UDS	LONGITUD	ANCHURA	ALTURA	PARCIALES	CANTIDAD	PRECIO	IMPORTE
20.02.14 DCATAN015	ml CANALIZACIÓN DE ACERO NEGRO DN15 Canalización de acero negro sin soldadura y sin roscar TZ DN15 NL UNE19052, de diámetro exterior 21,3 y espesor 2,6. Incluso parte proporcional de piezas especiales, pasamuros, dos manos de pintura antioxidante, soportes y anclajes, elementos de unión y derivación, codos y pequeño material. Medida la longitud ejecutada, conexionada y probada.								
	Radiadores	59	10,00			590,00			
	Planta segunda	128				128,00			
	Planta primera	120				120,00			
	Planta baja	86				86,00			
		100				100,00			
							1.024,00	10,20	10.444,80
20.02.15 DCAAACI015	ml AISL. CANAL. ACERO CALOR DN15 E=25 Aislamiento para canalización de acero, incluso valvulería y accesorios, mediante coquilla elastomérica Armaflex-SH o equivalente de diámetro interior mínimo 21,3mm y espesor equivalente a 25mm (según RITE), pegada y encintada. Incluso adhesivo, cintas y accesorios. Medida la longitud ejecutada y probada.								
	Radiadores	59	10,00			590,00			
	Planta segunda	128				128,00			
	Planta primera	120				120,00			
	Planta baja	86				86,00			
		100				100,00			
							1.024,00	5,67	5.806,08
20.02.16 DCCZV20	Ud VACIADO CIRCUITOS DN20 Instalación de vaciado visible DN20 realizado con válvulas de corte tipo esfera en montaje roscado, canalización hasta desagüe en montaje superficial, realizada en acero negro, pintada con dos capas de imprimación antioxidante, vertido en forma de embudo sifónico y pequeño material. Incluso preparación de tuberías. Medida la unidad ejecutada, conexionada y probada.								
		12				12,00			
							12,00	60,21	722,52
20.02.17 DCCZZPU	Ud PURGADOR AUTOMÁTICO Purgador automático de aire. Marca SEDICAL modelo SPIROTOP DN15 o equivalente, fabricado en latón. Montaje roscado. Incluso pequeño material, válvula de corte tipo esfera DN15 y preparación de tuberías, tramo de tubería DN15 aislada y protegida. Medida la unidad instalada y probada.								
		2				2,00			
							2,00	23,17	46,34
20.02.18 DCAVM040	Ud VÁLVULA DE MARIPOSA DN40 Válvula de mariposa DN40 para montaje entre bridas, marca KSB o equivalente, construida en fundición nodular con revestimiento de níquel, juntas EPDM, PN16 y temperatura hasta 120 °C, Kv=200, incluso aislamiento térmico y protección, juego de bridas, preparación de tuberías, pequeño material y montaje entre bridas con 4 tuercas por tirante para permitir el desmontaje de la tubería aguas arriba y aguas abajo de la válvula. Medida la unidad instalada y probada.								
		9				9,00			
							9,00	63,62	572,58
20.02.19 DKFLOW040	Ud KFLOW DN40 Regulador automático de caudal marca Sedical modelo K-Flow DN040 o equivalente, para montaje entre bridas, con cartucho interior de acero inoxidable, calibrado y verificado en fábrica para el caudal nominal requerido y dentro del rango de presión adecuado. Incluso accesorios de montaje, bridas y pequeño material. Medida la unidad instalada y probada.								
		3				3,00			
							3,00	75,73	227,19
20.02.20 DCADAI065	Ud DILATADOR ACERO INOX. 65 MM Dilatador de acero inoxidable marca STANFLEX o similar de diámetro 65 mm con tubo guía interior para conexión embreada y PN-16. Incluso preparación de tubos, accesorios y pequeño material. Medida la unidad instalada y probada.								
		2				2,00			
							2,00	204,86	409,72
TOTAL 20.02									51.437,91



PRESUPUESTO Y MEDICIONES

VALDESPARTERA III PRIMARIA Fase 2

CÓDIGO RESUMEN UDS LONGITUD ANCHURA ALTURA PARCIALES CANTIDAD



20.03 RADIADORES

20.03.01	Ud ELEMENTO RADIADOR DUBAL 80					
UCRAD	Elemento de radiador de aluminio marca ROCA, modelo DUBAL-80 o equivalente, pintado de color blanco, con una capacidad de emisión de 127,9 kcal/h, para un salto térmico de 50°C (t.media radiador-t.ambiente), incluso montaje y parte proporcional de llave de regulación, purgador manual, soportes, accesorios y pequeño material. Medida la unidad instalada.	869	869,00			
			869,00	21,77	18.918,13	
20.03.02	Ud ELEMENTO RADIADOR DUBAL 60					
UCRAD60	Elemento de radiador de aluminio marca ROCA, modelo DUBAL-60 o equivalente, pintado de color blanco, con una capacidad de emisión de 99,0 kcal/h, para un salto térmico de 50°C (t.media radiador-t.ambiente), incluso montaje y parte proporcional de llave de regulación, purgador manual, soportes, accesorios y pequeño material. Medida la unidad instalada.	44	44,00			
			44,00	17,57	773,08	
20.03.03	Ud VALVULA RADIADOR					
URADVAL	Válvula bitubo para radiador marca ROCA o equivalente, para radiadores de 1/2"-DN15 con escala graduada, posibilidad de bloqueo, para montaje roscado. Incluso conjunto de accesorios para montaje de radiadores ROCA modelo Duba o similar, incluyendo detenedor para roscar, soportes, tapones, reducciones, purgador manual orientable, tapa juntas, etc.	54	54,00			
			54,00	13,81	745,74	
20.03.04	Ud VALVULA RADIADOR TERMOSTÁTICA					
URADVALTER	Válvula bitubo TERMOSTÁTICA para radiador marca ROCA o similar, para radiadores de 1/2"-DN15 con escala graduada, posibilidad de bloqueo, para montaje roscado. Incluso conjunto de accesorios para montaje de radiadores ROCA modelo Duba o similar, incluyendo detenedor para roscar, soportes, tapones, reducciones, purgador manual orientable, tapa juntas, etc.	5	5,00			
			5,00	18,43	92,15	
20.03.05	Ud VALVULA DE ZONA 2 VÍAS					
URADV2V	Válvula de zona de DN20, marca SEDICAL o equivalente, modelo VSOF-220-4.0 con motor actuador MT4--230-NO 230V con accionamiento desde módulo de pared, pequeño material, accesorios de montaje, racores roscados para conexión y conexionado eléctrico. Medida la unidad instalada, probada y en funcionamiento. INCLUYE FILTRO PREVIO según RITE y tres válvulas de corte.	20	20,00			
			20,00	133,26	2.665,20	
20.03.06	Ud MÓDULO DE PARED (MEDIDO EN REGULACIÓN)					
URADTERMOSBUS			0,00	0,00	0,00	
20.03.07	Ud CABLEADO MÓDULO DE PARED-V2V					
URADCAB	Instalación de cableado 3x1x1,5 mm2 entre válvula de dos vías y módulo de pared instalado bajo tubo corrugado. Medida la unidad ejecutada.	20	20,00			
			20,00	23,27	465,40	
TOTAL 20.03					23.659,70	

PRESUPUESTO Y MEDICIONES

VALDESPARTERA III PRIMARIA Fase 2

CÓDIGO RESUMEN UDS LONGITUD ANCHURA ALTURA PARCIALES CANTIDAD



20.04 DIFUSORES, REJILLAS Y CONDUCTOS

20.04.01 REJILLAS DE AIRE

20.04.01.01 Ud REJA SCHAKO IB-2-EB-VM-325X75-9010

RSCIB6900_12R

Rejilla de impulsión de lama marca Schako o equivalente, modelo IB-2-EB-VM-325x75-9010, fabricada en chapa de acero y pintada en color blanco (RAL 9010), con lamas aerodinámicas horizontales y verticales orientables, regulación de caudal tipo corredera, equipada con marco de montaje y montaje oculto. Incluso tramo de conducto circular flexible aislado térmicamente, sujeciones y pequeño material. La rejilla se conectará mediante plenum de lana de vidrio (no incluidos en esta partida) y conducto flexible aislado. Medida la unidad colocada, conexionada, regulada y probada.

Tutoria y ampa	7	7,00		
			7,00	60,99
				426,93

20.04.01.02 Ud REJA SCHAKO IB-1-EB-VM-325X75-9010

RSCIB6900_12R

Rejilla de retorno de lama marca Schako o equivalente, modelo IB-1-EB-VM-325x75-9010, fabricada en chapa de acero y pintada en color blanco (RAL 9010), con lamas aerodinámicas verticales orientables, equipada con marco de montaje y montaje oculto. Incluso sujeciones y pequeño material. Medida la unidad colocada, conexionada, regulada y probada.

Tutoria y ampa	7	7,00		
			7,00	55,65
				389,55

20.04.01.03 Ud REJA SCHAKO IB-2-EB-VM-1025X75-9010

RSCIB1100_75R

Rejilla de impulsión de lama marca Schako o equivalente, modelo IB-2-EB-VM-1025x75-9010, fabricada en chapa de acero y pintada en color blanco (RAL 9010), con lamas aerodinámicas horizontales y verticales orientables, regulación de caudal tipo corredera, equipada con marco de montaje y montaje oculto. Incluso tramo de conducto circular flexible aislado térmicamente, sujeciones y pequeño material. La rejilla se conectará mediante plenum de lana de vidrio (no incluidos en esta partida) y conducto flexible aislado. Medida la unidad colocada, conexionada, regulada y probada.

Aulas	16	16,00		
			16,00	78,21
				1.251,36

20.04.01.04 Ud REJA SCHAKO IB-1-EB-VM-1025X75-9010

RSCIB1100_75R

Rejilla de retorno de lama marca Schako o equivalente, modelo IB-1-EB-VM-1025x75-9010, fabricada en chapa de acero y pintada en color blanco (RAL 9010), con lamas aerodinámicas verticales orientables, equipada con marco de montaje y montaje oculto. Incluso sujeciones y pequeño material. Medida la unidad colocada, conexionada, regulada y probada.

Aulas	16	16,00		
			16,00	69,34
				1.109,44

20.04.01.05 Ud REJA SCHAKO IB-2-EB-VM-525X75-9010

RSCIB525125I

Rejilla de impulsión de lama marca Schako o equivalente, modelo IB-2-EB-VM-525x75-9010, fabricada en chapa de acero y pintada en color blanco (RAL 9010), con lamas aerodinámicas horizontales y verticales orientables, equipada con marco de montaje y montaje oculto. Incluso tramo de conducto circular flexible aislado térmicamente, sujeciones y pequeño material. La rejilla se conectará mediante plenum de lana de vidrio (no incluidos en esta partida) y conducto flexible aislado. Medida la unidad colocada, conexionada, regulada y probada.

Aulas desdoble	4	4,00		
			4,00	61,93
				247,72

20.04.01.06 Ud REJA SCHAKO IB-1-EB-VM-525X75-9010

RSCIB525125R

Rejilla de retorno de lama marca Schako o equivalente, modelo IB-1-EB-VM-525x75-9010, fabricada en chapa de acero y pintada en color blanco (RAL 9010), con lamas aerodinámicas verticales orientables, equipada con marco de montaje y montaje oculto. Incluso sujeciones y pequeño material. Medida la unidad colocada, conexionada, regulada y probada.

Aulas desdoble	4	4,00		
			4,00	54,68
				218,72

TOTAL 20.04.01 3.643,72

PRESUPUESTO Y MEDICIONES

VALDESPARTERA III PRIMARIA Fase 2

CÓDIGO RESUMEN UDS LONGITUD ANCHURA ALTURA PARCIALES CANTIDAD

COLEGIO OFICIAL DE INGENIEROS INDUSTRIALES DE ARAGÓN Y LA RIOJA

Nº Colegiado: 1420

PECO YESTE, PILAR CRISTINA

VISADO Nº.: VD01505-20A

DE FECHA : 27/05/2020

E-VISADO

20.04.02 REGULACIÓN AIRE

20.04.02.01	Ud	CAJA DE REGULACIÓN PRO-R-100							
DCREGPLAS100_	Caja de regulación de caudal constante marca Schako o equivalente modelo PRO-R de diámetro 100 mm. plástica y con retén de junta labial de goma para ejecución estanca al aire, incluso piezas de sujeción, pieza especial de conducto para adaptación a diámetro circular tanto en entrada como en salida y pequeño material. Medida la unidad instalada, probada y en funcionamiento.								
	Despacho R-100	7				7,00			
							7,00	205,24	1.436,68
20.04.02.02	Ud	CAJA DE REGULACION PRO-R-160-E.230V T/N							
DCREGVRA200_	Caja VAV de impulsión marca SCHAKO o equivalente modelo PRO-R- Ø160-E.230V T/N, Todo / nada (con caudal mínimo). Equipada con el compacto de Belimo. Carcasa fabricada en chapa de acero galvanizada apta para conexión a conductos s/DIN 24145. Lama de compuerta de chapa de acero galvanizada y con reten de junta labial de goma para ejecución estanca al aire. Cruceta de medida en perfil extruido de aluminio. Incluso piezas especiales de adaptación de conducto, soportación, conexionado electrico y pequeño material requerida para su instalación. Medida la unidad instalada, probada y en funcionamiento. REGULACIÓN: Habilitar transmisor de datos/parámetros principales al autómata programable, incluyendo el cableado de comunicaciones (será apatallado para señales analógicas) y la correspondiente pasarela para los datos y programación con pantallas gráficas y lenguaje objeto.								
	Desdoble	4				4,00			
							4,00	279,15	1.116,60
20.04.02.03	Ud	CAJA DE REGULACION PRO-R-200-E.230V T/N							
DCREGVRA250_	Caja VAV de impulsión marca SCHAKO o equivalente modelo PRO-R- Ø200-E.230V T/N, Todo / nada (con caudal mínimo). Equipada con el compacto de Belimo. Carcasa fabricada en chapa de acero galvanizada apta para conexión a conductos s/DIN 24145. Lama de compuerta de chapa de acero galvanizada y con reten de junta labial de goma para ejecución estanca al aire. Cruceta de medida en perfil extruido de aluminio. Incluso piezas especiales de adaptación de conducto, soportación, conexionado electrico y pequeño material requerida para su instalación. Medida la unidad instalada, probada y en funcionamiento. REGULACIÓN: Habilitar transmisor de datos/parámetros principales al autómata programable, incluyendo el cableado de comunicaciones (será apatallado para señales analógicas) y la correspondiente pasarela para los datos y programación con pantallas gráficas y lenguaje objeto.								
	Aulas	16				16,00			
							16,00	283,46	4.535,36
20.04.02.04	Ud	CABLEADO SONDA - CAJA REGULACIÓN							
DREGCABSOND	Instalación de cableado 3x1x1,5 mm2 entre caja de regulación de caudal, convertidor y sonda de calidad de aire, instalado bajo tubo corrugado. Medida la unidad ejecutada.								
		20				20,00			
							20,00	33,14	662,80
	TOTAL 20.04.02								7.751,44

20.04.03 CONDUCTOS DE AIRE

20.04.03.01	m2	LANA DE VIDRIO CLIMAVER PLUS							
FV	Conducto de lana de vidrio de alta densidad aglomerada y recubiertas ambas caras del panel con aluminio marca CLIMAVER PLUS o equivalente, con resinas termoendurecibles para conductos de impulsión y retorno de aire a los equipos climatizadores. Incluso acoplamiento a conducto, de fibra o flexible de aluminio, según el caso, embocaduras, derivaciones a elementos de fijación y piezas especiales. Medida la superficie instalada conformada según planos.								
		1012				1.012,00			
		100				100,00			
							1.112,00	22,47	24.986,64
20.04.03.02	m2	INTRAVER NETO 40 MM							
DFV40	Manta de la mineral Arena para instalación en el interior de conductos de chapa para canalizaciones exteriores marca ISOVER o equivalente modelo Intraver Neto de espesor 40 mm, revestida con un tejido de vidrio color negro (Neto). Incluso acoplamiento a conducto, de fibra o flexible de aluminio, según el caso, embocaduras, derivaciones a elementos de fijación y piezas especiales. Medida la superficie instalada conformada según planos.								
		163				163,00			
							163,00	18,91	3.082,33

PRESUPUESTO Y MEDICIONES

VALDESPARTERA III PRIMARIA Fase 2



CÓDIGO	RESUMEN	UDS	LONGITUD	ANCHURA	ALTURA	PARCIALES	CANTIDAD		
20.04.03.03 DCCAFICH	m2 RECUBRIMIENTO CHAPA CONDUCTOS Chapa de acero para protección del aislamiento y conformado según espesores, uniones, refuerzos y soportes indicados en UNE 100.002 y 100.103, para conformar según diferentes formas. Incluso refuerzos mecánicos, conformado, sellado, solapes, uniones tipo METU y pequeño material. Medida la superficie instalada. Incluye soportación mediante perfiles a cubierta plana, con apoyos sobre lastre de hormigón.	163				163,00			
							163,00	26,05	4.246,15
20.04.03.04 DFVCONEX	Ud CONEXIONADO A EXISTENTE Conexionado con instalación existente consistente en: realización de hueco en conducto existente, emboque, encintado, sellado,..... incluso traslado de sonda de conducto en nueva ubicación. Medida la unidad ejecutada	2				2,00			
							2,00	330,75	661,50
TOTAL 20.04.03									32.976,62
TOTAL 20.04									44.371,78
20.05	INSTALACIÓN DE EXTRACCIÓN								
20.05.01 DCCAV1C0160	Ud EXTRACTOR S&P MIXVENT TD-160/100 Extractor tubular de tipo helicocentrífugo, marca S&P modelo MIXVENT TD-160/100 o equivalente con temporizador. Incluso acoplamiento, antivibratorios, sujeciones, antiretorno, pequeño material y 3 m de canalización eléctrica. Medida la unidad instalada, regulada y probada.	Pb almacen	1			1,00			
		Pb instalaciones	1			1,00			
		Pb aseo AMPA	1			1,00			
		Pb vest PND	1			1,00			
							4,00	130,18	520,72
20.05.02 BOR100	ud BOCA ASPIRACIÓN BOR-100 Boca de aspiración para extracción marca SP modelo BOR-100 o equivalente. Incluso acoplamiento a conductos y accesorios. Medida la unidad totalmente instalada.	Pb almacen	1	1,00		1,00			
		Pb instalaciones	1	1,00		1,00			
		Pb aseo AMPA	1	1,00		1,00			
		Pb vest PND	1	1,00		1,00			
							4,00	20,25	81,00
20.05.03 DCCAFLS100	ml CONDUCTO CIRCULAR FLEXIBLE D=100 MM Conducciones de aire de diámetro 100 mm, realizado con conducto circular de aluminio flexible y característica al fuego M1. Incluso soportes, cinta, cola, etc. Incluso acoplamiento a otros conductos, rejillas, difusores, uniones selladas, etc.. Medida la unidad instalada y probada.	Pb almacen	1	1,00		1,00			
		Pb instalaciones	1	1,00		1,00			
		Pb aseo AMPA	1	1,00		1,00			
		Pb vest PND	1	1,00		1,00			
							4,00	5,49	21,96
20.05.04 TUB100R	ml CONDUCTO PVC100 RIGIDO ml de tubo de PVC de 100 mm de diámetro, para conductos de ventilación, incluso p.p. de accesorios, soportes, acoplamiento, piezas y elementos de acople entre tubo y rejillas, etc., completos y montados. Medida la unidad completa, instalada y probada.	Bocas	4			4,00			
		Planta baja horizontal	45			45,00			
		Planta baja montantes	4	12,00		48,00			
							97,00	5,59	542,23
20.05.05 TUB200R	ml CONDUCTO PVC200 RIGIDO ml de tubo de PVC de 200 mm de diámetro, para conductos de ventilación, incluso p.p. de accesorios, soportes, acoplamiento, piezas y elementos de acople entre tubo y rejillas, etc., completos y montados. Medida la unidad completa, instalada y probada. Incluye parte proporcional de derivaciones circulares.		20			20,00			
							20,00	11,88	237,60
TOTAL 20.05									1.403,51

PRESUPUESTO Y MEDICIONES

VALDESPARTERA III PRIMARIA Fase 2

CÓDIGO RESUMEN UDS LONGITUD ANCHURA ALTURA PARCIALES CANTIDAD



20.06 VARIOS

20.06.01
DCLEG

Ud LEGALIZACIÓN INSTALACIÓN CLIMATIZACIÓN
Legalización de la instalación de climatización y suministro de documentación a la finalización de las obras (Documentación técnica, plano "as built", esquemas, etc.), incluyendo elaboración de documentos, proyectos, tasas, boletines, visados, etc y cuantas gestiones sean necesarias ante los Organismos competentes.

1,00 0,00 0,00

TOTAL 20.06 0,00

TOTAL 20 145.810,44

RESUMEN DE PRESUPUESTO

INSTALACIÓN DE CALEFACCIÓN

CAPITULO	RESUMEN
----------	---------

20	INSTALACIÓN DE CALEFACCIÓN	145.810,44
TOTAL EJECUCIÓN MATERIAL		145.810,44



Asciende el presupuesto general a la expresada cantidad de CIENTO CUARENTA Y CINCO MIL OCHOCIENTOS DIEZ EUROS con CUARENTA Y CUATRO CÉNTIMOS

ZARAGOZA, OCTUBRE DE 2.019

EL INGENIERO INDUSTRIAL

PILAR PECO YESTE

COLEGIADO 1429 C.O.I.I.A.R.



PLIEGO DE CONDICIONES

INDICE DEL PLIEGO DE CONDICIONES

1.- GENERALIDADES	1
1.1.- OBJETO.....	1
1.2.- INTERPRETACIÓN DEL PROYECTO.....	1
1.3.- DESCRIPCIÓN DE LAS OBRAS	2
1.4.- DETALLES OMITIDOS EN LA DESCRIPCIÓN DE LAS OBRAS	2
1.5.- DIRECCIÓN DE LAS OBRAS.....	2
2.- MEDICIONES Y ABONOS	4
2.1.- MEDICIÓN, VALORACIÓN Y ABONO	4
2.1.1.- CONDICIONES GENERALES	4
2.1.2.- PRECIOS ABONABLES	4
2.1.3.- COSTES INCLUIDOS EN CADA PRECIO.	5
2.1.4.- ABONO DE LAS UNIDADES DE OBRA.....	5
2.1.5.- MEDICIÓN Y ABONO DE LAS OBRAS INCOMPLETAS.	5
2.1.6.- MEDICIÓN Y ABONO DE LAS OBRAS DEFECTUOSAS PERO ACEPTABLES.....	5
2.1.7.- EXCESOS SOBRE MEDICIONES DEL PROYECTO	6
2.1.8.- TRABAJOS NO AUTORIZADOS O DEFECTUOSOS.....	6
2.1.9.- UNIDADES DE OBRA NO PREVISTAS	6
2.1.10.- VARIACIONES SOBRE LA OBRA PROYECTADA	6
2.1.11.- EJECUCIÓN DE LAS OBRAS Y MEDIOS AUXILIARES.....	7
2.1.12.- CONCEPTOS COMPRENDIDOS SUPLEMENTARIOS.....	7
3.- EL CONTRATISTA Y SU PERSONAL DE OBRA	9
4.- CONDICIONES GENERALES PARA TODOS LOS MATERIALES.....	11
4.1.- MATERIALES NO ESPECIFICADOS EN ESTE PLIEGO.	12
4.2.- RESPONSABILIDAD DEL CONTRATISTA.....	13
5.- EJECUCIÓN Y CONTROL DE LAS OBRAS	14
5.1.- EJECUCIÓN Y CONTROL DE LAS OBRAS	14
5.2.- REPLANTEO DE LAS OBRAS Y PROGRAMA DE TRABAJOS.	14
5.3.- PLAZO DE EJECUCIÓN Y SANCIONES.	14
5.4.- EJECUCIÓN DE LAS OBRAS.	15
5.5.- MAQUINARIA Y EQUIPO.....	15
5.6.- LIMPIEZA DE LA OBRA.	15

5.7.- SUBCONTRATOS O CONTRATOS PARCIALES.	16
5.8.- PRECAUCIONES ESPECIALES Y DAÑOS A TERCEROS.	16
5.9.- SEGURIDAD Y SALUD EN EL TRABAJO.	16
5.10.- OBRAS MAL EJECUTADAS.	16
5.11.- OBRAS IMPREVISTAS NO ESPECIFICADAS EN ESTE PLIEGO.	16
5.12.- OBRAS CUYAS PRESCRIPCIONES DE EJECUCIÓN HAYAN QUEDADO OMITIDAS.	17
5.13.- ROTURAS	17
5.14.- PLANOS DE MONTAJE Y DOCUMENTACIÓN.	17
5.14.1.- GARANTÍA.....	19
5.14.2.- MANTENIMIENTO.	19
5.14.3.- AJUSTE, LIMPIEZA Y PROTECCIÓN.	20
5.14.4.- EJECUCIÓN.....	21
5.14.5.- IDENTIFICACIÓN DE EQUIPOS.....	21
5.14.6.- HUECOS Y ABERTURAS.....	22
5.14.7.- PUERTAS DE ACCESO EN ACABADOS INTERIORES.	22
6.- CONDICIONES TÉCNICAS PARTICULARES.....	23
6.1.- GENERALIDADES	23
6.1.1.- INSTALACIONES A LAS QUE SE REFIERE ESTE PLIEGO	23
6.1.2.- GENERALIDADES.....	23
6.1.3.- CONDICIONES TÉCNICAS DE CONFORT EN LA EJECUCIÓN	23
6.2.- EQUIPOS Y MATERIALES.....	24
6.2.1.- GENERALIDADES.....	24
6.2.2.- TUBERÍAS	26
6.2.3.- VALVULERÍA EN REDES DE AGUA	29
6.2.4.- CONDUCTOS	31
6.2.5.- DIFUSORES Y REJILLAS.	33
6.2.6.- COMPUERTAS CORTAFUEGOS.	33
6.2.7.- CONEXIONES FLEXIBLES.	34
6.2.8.- REGISTROS DE ACCESO EN CONDUCTOS.....	34
6.2.9.- AISLAMIENTO	35
6.2.10.- DEPÓSITOS DE EXPANSIÓN-CONTRACCIÓN	38
6.2.11.- UNIDADES ENFRIADORAS-BOMBAS DE CALOR	38
6.2.12.- VENTILADORES Y EQUIPOS DE TRATAMIENTO DE AIRE.....	39
6.2.13.- UNIDADES DE TRATAMIENTO DE AIRE (ROOF TOP).....	40
6.2.14.- FAN-COILS	41
6.2.15.- APARATOS DE MEDIDA.....	41

6.3.-	INSTALACIÓN ELÉCTRICA	42
6.4.-	PRUEBAS DE LAS INSTALACIONES Y RECEPCION DE LAS MISMAS.	42
6.4.1.-	GENERAL.....	42
6.4.2.-	ENSAYOS E INSPECCIÓN DE MATERIALES Y EQUIPOS	43
6.4.3.-	ENSAYOS DE FUNCIONAMIENTO Y EQUILIBRADOS	43
6.4.4.-	PRUEBAS FINALES DE RECEPCIÓN PROVISIONAL	44
6.4.4.1.-	Redes de tuberías.	45
6.4.4.2.-	Redes de conductos.	46
6.4.4.3.-	Mediciones a realizar	47
6.4.5.-	RECEPCIONES DE OBRA	50
6.4.5.1.-	Recepción provisional.	50
6.4.5.2.-	Recepción definitiva.	50
7.-	TRAMITACIONES OFICIALES	52
8.-	UNIDADES NO ESPECIFICADAS	52

1.- GENERALIDADES

1.1.- OBJETO

Tiene por finalidad el presente pliego de calefacción, climatización y ventilación, la determinación y definición de los siguientes conceptos:

1. Alcance de los trabajos a realizar que por lo tanto, deberán estar incluidos en su oferta.
2. Materiales complementarios para el perfecto acabado de la instalación, no relacionados explícitamente en el presupuesto pero que por su lógica aplicación quedan incluidos en la oferta.
3. Calidad e instalación de los diferentes equipos y elementos.
4. Pruebas y ensayos a realizar durante el transcurso de los montajes o finales provisionales y definitivos de las correspondientes recepciones.
5. Las garantías exigidas tanto en los materiales, como en su montaje y funcionamiento.

Todos los trabajos que se indican tanto en planos, mediciones o especificaciones están incluidos, excepto que se especifique su exclusión.

1.2.- INTERPRETACIÓN DEL PROYECTO.

Corresponde exclusivamente a la Dirección Facultativa, la interpretación técnica del Proyecto y la consiguiente expedición de órdenes complementarias, gráficas o escritas, para el desarrollo del mismo.

La Dirección Facultativa podrá ordenar, antes de la ejecución de la unidad de obra de que se trate, las modificaciones de detalle del proyecto que considere oportunas, siempre que no alteren las líneas generales de éste, no excedan de la garantía técnica exigida y sean razonablemente aconsejadas por eventualidades surgidas durante la ejecución de las obras, o por mejoras que se crea convenientemente introducir.

Las reducciones de obra que puedan originarse serán aceptadas por el Contratista hasta el límite previsto por la Ley.

Corresponde también a la Dirección Facultativa apreciar las circunstancias en las que, a instancia del Contratista, pueda proponerse la sustitución de materiales de difícil adquisición por otros de utilización similar, aunque de distinta calidad o naturaleza, y fijar la alteración de precios unitarios que en tal caso estime razonable.

No podrá el Contratista hacer por sí la menor alteración en las partes del Proyecto, sin la previa autorización escrita de la Dirección Facultativa.

1.3.- DESCRIPCIÓN DE LAS OBRAS

Las obras que comprende el presente Proyecto quedan descritas en la Memoria, Planos y Presupuesto del Proyecto, que junto con el presente Pliego de Prescripciones Técnicas Particulares forman el conjunto de documentos que han de servir de base para la solicitud de licencias, ejecución de las citadas obras y objeto del Contrato, declarando el Contratista adjudicatario que se haya perfectamente enterado de los mismos y que se compromete a realizar los trabajos con estricta sujeción a lo consignado en ellos, así como a los detalles e instrucciones concretas que oportunamente facilite la Dirección Facultativa y/o la Dirección Técnica.

La ejecución de las obras se llevará a cabo con la maquinaria, equipos y medios auxiliares más apropiados al tipo de trabajo existente para conseguir los rendimientos adecuados.

1.4.- DETALLES OMITIDOS EN LA DESCRIPCIÓN DE LAS OBRAS

Las obras, parte de ellas o detalles de las mismas que hayan podido ser omitidas en las prescripciones procedentes, se entiende que figuran incluidas en los restantes documentos contractuales del presente Proyecto, tanto en lo referente a la forma y dimensiones, como a tipo y clase de fábrica y materiales necesarios para su correcta ejecución.

Las unidades de obra que no se hayan incluido y señalado específicamente en este Pliego, se ejecutarán de acuerdo con lo establecido en las normas e instrucciones técnicas en vigor que sean aplicables a dichas unidades, con lo sancionado por la costumbre como reglas de buena práctica en la construcción y con las indicaciones que, sobre el particular, emita el Director de la Obra.

Las especificaciones reseñadas en las distintas memorias entran a formar parte tanto de este Pliego de prescripciones.

En caso de duda o contradicción corresponderá siempre a la Dirección Facultativa la correcta interpretación del Proyecto.

1.5.- DIRECCIÓN DE LAS OBRAS.

El Director de la Obra es la persona con titulación adecuada y suficiente, directamente responsable de la comprobación y vigilancia de la correcta realización de la obra contratada. La Dirección de la Obra será ejercida por los Técnicos que designe expresamente la entidad contratante y dependerá de la Dirección Técnica de la propiedad, siendo esta última informada de todas las incidencias de la obra, y



siendo perceptiva la autorización y conformidad de esta D.T. para todo cuanto surja en la obra. En lo sucesivo, en el presente Pliego, se citará indistintamente como Dirección Facultativa.

La Inspección de las Obras, será misión exclusiva de la Dirección Facultativa, comprobando que la ejecución de los trabajos se ajusta a lo especificado en el Proyecto y a sus instrucciones complementarias.

Para ello, el Contratista proporcionará a la Dirección Facultativa toda clase de facilidades para los replanteos, reconocimientos, comprobaciones, mediciones y pruebas de los materiales, permitiendo y posibilitando el libre acceso a todos los puntos de trabajo, almacenes y acopios de materiales destinados a la misma.

Cuando la Dirección de las Obras sospeche de la existencia de vicios ocultos o de materiales de calidad deficiente, podrá ordenar la apertura de catas o la realización de ensayos sin derecho a indemnización.

2.- MEDICIONES Y ABONOS

2.1.- MEDICIÓN, VALORACIÓN Y ABONO

2.1.1.- Condiciones Generales

Todas las unidades de obra se abonarán con arreglo a los precios establecidos en el contrato, cuya aplicación de acuerdo con el presente Pliego, comprende la totalidad de los importes abonables al Contratista.

Todas las operaciones básicas para la medición de las obras, deberán ser confirmadas por el Contratista y por la Dirección Facultativa y aprobadas por ésta. Asimismo, el Contratista facilitará a la Dirección Facultativa todos aquellos medios que sean necesarios para la verificación y comprobación de las mediciones.

El Contratista no podrá hacer ninguna alegación sobre la falta de medición fundada en la cantidad que figura en el presupuesto que tiene el carácter de mera previsión.

En caso de rectificaciones, únicamente se medirán las unidades que hayan sido aceptadas por la Dirección de Obra, independientemente de cuantas veces haya sido ejecutado un mismo elemento.

2.1.2.- Precios Abonables

De acuerdo con su enunciado en el Presupuesto y demás Documentos de este Proyecto, los precios abonables comprenden todas las operaciones y elementos necesarios para dejar la obra terminada y en perfectas condiciones, según prescripciones.

En las normas de medición y abono contenidas en este capítulo del Pliego de Condiciones, se entenderá siempre que los precios se refieren a unidad de obra terminada conforme a las indicaciones de los Documentos del Proyecto. Por tanto, quedan comprendidos en ellos todos los gastos que el suministro y empleo de materiales y la realización de unidades de obra puedan ocasionar por cualquier concepto.

Las excepciones que pudieran darse a esta norma general, constarán expresamente en el Presupuesto.

La descripción de materiales y unidades de obra que figuren en el presente Pliego no es exhaustiva, y puede ser solamente enunciativa y dirigida simplemente a la mejor comprensión de las características del trabajo a realizar. En consecuencia, los materiales no reseñados y las operaciones no descritas que sean

manifiestamente necesarias para ejecutar una unidad de obra se consideran incluidas en los precios de abono.

2.1.3.- Costes incluidos en cada precio.

En cada precio se consideran incluidos los gastos de adquisición de los materiales, cualquiera que sea su procedencia, ensayos, gastos de control, preparación, confección y empleo de los materiales; preparaciones previas y acabados, carga, transporte y vertido de escombros; traída a obra y posterior devolución, energía y empleo de maquinaria y medios auxiliares; adquisición, alquileres y seguros de bienes y equipos; los de mano de obra directos e indirectos con sus pluses y cargas; y cuantos otros fuesen necesarios para dejar perfectamente terminadas y en condiciones de ser recibidas todas y cada una de las unidades de obra, de acuerdo con las prescripciones de este Pliego y las instrucciones de la Dirección Facultativa.

2.1.4.- Abono de las Unidades de Obra.

Cada clase obra se medirá exclusivamente en el tipo de unidad lineal, de superficie, de volumen o unidades que en cada caso se especifique en el Presupuesto, resultante de las mediciones y una vez acabada completamente la unidad correspondiente.

2.1.5.- Medición y abono de las obras incompletas.

Cuando por rescisión u otras causas, fuera preciso valorar obras incompletas, se aplicarán los precios del Presupuesto, sin que pueda pretenderse la valoración de ninguna unidad de obra fraccionándola de forma distinta a como figura en dicho cuadro.

En ningún caso tendrá derecho el Contratista a reclamación alguna fundada en insuficiencia de los precios del Presupuesto, o en la omisión del coste de cualquiera de los elementos que constituyan los referidos precios.

2.1.6.- Medición y abono de las obras defectuosas pero aceptables.

Si alguna unidad de obra que no se hubiera ejecutado con arreglo a las condiciones estipuladas, fuera sin embargo admisible, podrá ser recibida provisionalmente, pero el Contratista quedará obligado a aceptar la reducción de precio que el Director de las Obras apruebe, salvo que prefiera demolerla a su costa y rehacerla de acuerdo con dichas condiciones.

2.1.7.- Excesos sobre mediciones del Proyecto

El contratista, antes de realizar cualquier unidad de obra bien sea de acuerdo con los planos del Proyecto, con los de detalle por facilidad de la Dirección durante la obra, o con las instrucciones de aquella, comprobará que la medición no sobrepase la que figura en el presupuesto.

En el caso de comprobar un exceso lo pondrá en conocimiento de la Dirección, que a la vista de ello ordenará realizar las obras en la forma prevista o dictará las modificaciones oportunas.

De acuerdo con éste, no será abonado al contratista, ningún exceso de medición sobre el proyecto que no haya sido advertido a la Dirección antes de efectuar las obras correspondientes, aunque estas se hayan efectuado de acuerdo con los planos o las instrucciones de la Dirección.

2.1.8.- Trabajos no autorizados o defectuosos.

Los trabajos realizados por el Contratista modificando lo prescrito en los documentos contractuales del Proyecto sin la debida autorización, serán demolidos a su costa si así lo exige el Director de las Obras, y en ningún caso serán abonables.

El Contratista será responsable de los daños y perjuicios que por esta causa puedan derivarse para la Propiedad o para la Dirección Facultativa.

Igual responsabilidad tendrá el Contratista por la ejecución de trabajos que el Director de las Obras considere como defectuosos y por los daños ocasionados por la ejecución de trabajos, incluso previstos, en las otras partes de la obra en construcción o construida.

2.1.9.- Unidades de obra no previstas

Si fuera necesario realizar una unidad de obra no prevista, el nuevo precio se determinará contradictoriamente conforme a las condiciones generales y considerando los precios de los materiales y de las operaciones que figuren en otras unidades del Proyecto.

La fijación del precio deberá hacerse previamente a la ejecución de la nueva unidad, mediante acuerdo de la Dirección de Obra y del Contratista.

2.1.10.- Variaciones sobre la obra proyectada

El Contratista vendrá obligado a aceptar las modificaciones que puedan introducirse en el Proyecto, antes o en el transcurso de las obras, y que produzcan aumento, reducción o supresión de las cantidades

de obra; sin que tales disposiciones den derecho a indemnización ni reclamo de posibles beneficios que se hubieran obtenido.

Cualquier variación que se pretendiere ejecutar sobre la obra proyectada deberá ser puesta previamente en conocimiento de la dirección de obra, sin cuyo consentimiento y aprobación por escrito, no será ejecutada, sin perjuicio de que el Contratista cumpla las obligaciones contratadas con la Propiedad.

En caso contrario, la Dirección de Obra, se considera exenta de cualquier responsabilidad que sobreviniera de estos supuestos, aun en el caso de que la orden de modificación proviniera de la Propiedad.

2.1.11.- Ejecución de las obras y medios auxiliares

El contratista tiene la obligación de ejecutar esmeradamente las obras y cumplir estrictamente las condiciones estipuladas y cuantas órdenes verbales o estrictas le sean dadas por el Director de la obra.

Si a juicio del Director de la obra, hubiese alguna parte de la obra mal ejecutada, tendrá el contratista la obligación de demolerla y volverla a ejecutar cuantas veces sea necesario hasta que merezca la aprobación del Director de la obra, no dándole estos aumentos de trabajo derecho a percibir indemnización de ningún género, aunque las malas condiciones de aquellas se hubiesen notado después de la recepción provisional.

Antes de efectuar cualquier unidad de obra en cantidad, el contratista deberá presentar una unidad, o las que considere necesarias la Dirección, completamente terminadas. El contratista no tendrá derecho a abono alguno por la ejecución de estas muestras si no son aprobadas por la Dirección, ni por las demoliciones necesarias para la nueva ejecución, de acuerdo con las normas que dicte la Dirección a la vista de la muestra.

2.1.12.- Conceptos comprendidos suplementarios.

Se deberá incluir la realización por parte del instalador de los conceptos que responden a actividades de albañilería resumidos en los siguientes puntos:

- 1) Bancadas de obra civil para maquinaria.
- 2) Andamiajes o elementos de soportería para zonas altas o fachadas necesarios para el montaje de las instalaciones.
- 3) Protección de canalizaciones cuyo montaje sea realizado por el suelo.
- 4) Apertura de rozas y posterior recibido de las instalaciones con el mortero correspondiente.

- 5) Apertura de huecos en suelos, paredes, forjados u otros elementos de obra civil o albañilería para la distribución de las diferentes canalizaciones, así como el correspondiente elemento a recibir en la obra civil, bien sea marco, bastidor, etc., de los huecos existentes previstos en la obra.
- 6) Recibido de soportería de instalaciones, tanto en el caso de utilizar en los mismos material de construcción, como cuando pueda efectuarse por un elemento mecánico como disparos, taladros, etc. La soportería será también a costa del instalador.
- 7) En general cualquier tipo de albañilería necesaria para el montaje de las instalaciones.
- 8) Almacenes, aseos, etc., necesarios para los instaladores durante el desarrollo de los montajes.
- 9) Suministro de agua y electricidad necesarios para el montaje.

Al igual que en anteriores capítulos, todo lo anterior se entiende incluido salvo que en el contrato de forma concreta o explícita se excluyera cualquiera de los puntos anteriores.

3.- EL CONTRATISTA Y SU PERSONAL DE OBRA

Se entiende por Contratista la parte contratante obligada a ejecutar la obra.

Una vez adjudicadas definitivamente las obras, el Contratista designará a una persona que le represente y asuma la dirección de los trabajos que se realicen, a todos los efectos que se requieran durante la ejecución de las obras. Dicho representante tendrá que ser aceptado previamente por la Dirección Facultativa.

Como responsable de la Contrata deberá ostentar la titulación técnica que le capacite profesionalmente para llevar a cabo la correcta realización de los trabajos.

Oficina en la obra

El contratista, habilitará en la obra una oficina en la que existirá una mesa o tablero adecuado, en el que puedan extenderse y consultarse los planos. En dicha oficina tendrá siempre el Contratista una copia de todos los documentos del proyecto, que le hayan sido facilitados por el Director y el "Libro de Ordenes".

Sus condiciones de habitabilidad serán suficientes para que en ella se pueda trabajar con normalidad cualquier hora de la jornada. El Contratista será responsable de la guardia y custodia de cuanto en ella se contenga.

Presencia del Contratista en la obra

El Contratista, por si o por medio de sus facultativos, representantes o encargados estará en la obra durante la jornada legal de trabajo, acompañará al Director o a su representante en las visitas que haga a las obras, poniéndose a su disposición para la práctica de los reconocimientos que considere necesarios y suministrándole los datos precisos para la comprobación de mediciones y liquidaciones.

Representación Facultativa del contratista

El contratista queda obligado a tener al frente y a pié de obra personal técnico, al menos con el título de Ingeniero Técnico, y cuya designación aprobará el Director de la obra, sin poder exigir indemnización alguna o aumento de los precios contratados en razón de este concepto.

El Técnico de la contrata asumirá la responsabilidad de todo cuanto se refiere a su profesión; representando al contratista en la obra, coordinando los trabajos en contacto y de acuerdo con la oficina del Director de la obra, vigilando las obras, reconociendo los materiales que hayan de emplearse y la buena ejecución, verificando los replanteos y demás operaciones técnicas así como conseguir una perfecta

realización de todos y cada uno de los tipos de obra que integran la instalación y obra, cumpliendo las instrucciones del Director o de sus representantes.

El Técnico designado por la Dirección de Obra y el Técnico de la contrata efectuarán periódicamente con toda escurpulosidad, las mediciones de obra ejecutada, las cuales se remitirán suscritos por ambos al Director Técnico de las obras acompañando los planos y detalles gráficos correspondientes, y especificando que se han ejecutado con arreglo a los planos, presupuesto, Pliego de Condiciones y memoria aprobadas, para que puedan servir dichos documentos como base para la expedición de las certificaciones correspondientes.

El contratista tendrá al menos un encargado al frente de la obra, considerándose como tal el trabajador que poseyendo los conocimientos necesarios para el mando que ejerce y bajo las ordenes directas del Jefe de Obra, adopte las medidas oportunas en cuanto respecta al debido ordenamiento y forma de ejecutar las obras y posea los conocimientos suficientemente prácticos en la construcción y probados por su experiencia, que le permitan la realización de la obra y sus planos de detalle, así como de recibir órdenes de la Dirección Facultativa y cumplimentarlas.

En general, tendrá obligación el contratista de presentar, antes de la firma del contrato, el cuadro de personal facultativo de que dispondrá para esta obra, con inclusión de los correspondientes "Curriculum vitae" y tiempo de dedicación asignado a ella.

El Director podrá exigir la permanencia en obra, mientras lo estime conveniente para la buena marcha de los trabajos, del personal facultativo del Contratista que considere más idóneo. Si la cualificación de este personal no fuera suficiente a juicio del Director, el Contratista vendrá obligado a su sustitución paralizándose las obras, sin derecho a reclamación alguna, en tanto ello no se verifique a la entera satisfacción de éste.

4.- CONDICIONES GENERALES PARA TODOS LOS MATERIALES

Cuantos materiales se empleen en la obra, estén o no citados expresamente en este Pliego, serán de primera calidad, deberán cumplir las condiciones que se establecen en el presente Pliego, reunirán las condiciones de bondad exigidas en la buena práctica de la construcción y ejecución de instalaciones y ser aprobados por el Director de las Obras, quien determinará la forma y condiciones en que deban ser examinados antes de su empleo, sin que puedan ser utilizados antes de haber sufrido a plena satisfacción de aquél, el examen correspondiente. La llegada o puesta en obra de cualquier material no atenuará en modo alguno el cumplimiento de las especificaciones.

Todos los exámenes previstos no suponen la recepción de los materiales, por tanto, la responsabilidad del Contratista, en el cumplimiento de esa obligación, no cesará mientras no sean recibidas las obras en las que se hayan empleado.

Por consiguiente, la Dirección Facultativa podrá ordenar la retirada de aquellos materiales que, aun estando colocados, presenten defectos no observados en el reconocimiento.

El Contratista propondrá los lugares de procedencia, fábricas o marcas de los materiales, que habrán de ser aprobados por el Director de las Obras previamente a su utilización. Esta aprobación se considerará otorgada sí el Director de las Obras no expresa lo contrario.

El empleo de materiales de procedencia autorizada por la Dirección Facultativa o recomendada en el presente Proyecto, no libera en ningún caso al Contratista de que los materiales cumplan las condiciones que se especifican en este Pliego, pudiendo ser realizados los ensayos procedentes.

En todos los casos en que el Director de las Obras lo juzgue necesario, se realizarán pruebas o ensayos de los materiales previamente a la aprobación de las procedencias de los mismos. El tipo y número de ensayos serán fijados en cada caso por la Dirección Facultativa.

Una vez fijadas las procedencias de los materiales, la calidad de los mismos será controlada periódicamente durante la ejecución de los trabajos mediante ensayos cuyo tipo y frecuencia fijará el Director de las Obras, el cual podrá realizarlos por sí mismos o, si lo considera más conveniente, por medio de un laboratorio técnico homologado y acogido a la A.N.L. (Asociación Nacional de Laboratorios), siguiendo las reglas que en este Pliego se hayan formulado o, en su defecto, por lo que la Dirección Facultativa o el Laboratorio consideren más apropiado en cada caso.

El Contratista podrá presenciar los análisis, ensayos y pruebas que verifique la Dirección Facultativa, bien personalmente, bien por medio de su representante. De los análisis, ensayos y pruebas realizadas en el Laboratorio, darán fe de las certificaciones expedidas por su Director.

Será obligación del Contratista avisar al Director de las Obras con la suficiente antelación, del acopio de los materiales que pretenda utilizar en la ejecución de los trabajos, para que puedan ser realizados a tiempo los ensayos oportunos. Asimismo, suministrará a sus expensas las cantidades de cualquier tipo de material necesarios para realizar todos los exámenes y ensayos que ordene la Dirección Facultativa para la aceptación de las procedencias y el control periódico de calidad.

En el caso de que los resultados de los ensayos sean desfavorables, el Director de las Obras podrá elegir entre rechazar la totalidad de la partida controlada o ejecutar un control más detallado del material en examen. A la vista del resultado de los nuevos ensayos, el Director de las Obras decidirá sobre la aceptación total o parcial, o su rechazo.

Todo material que haya sido rechazado será retirado inmediatamente de la obra, salvo disposición contraria expresa de la Dirección Facultativa.

Cualquier trabajo que se realice con materiales no ensayados o no aprobados por el Director de las Obras, podrá ser considerado como defectuoso.

Los materiales se almacenarán de tal modo que se asegure la conservación de sus características y aptitudes para su empleo en la obra, y de forma que sea fácil su inspección.

El Director de las Obras podrá ordenar, si lo considera necesario, el uso de plataformas adecuadas, cobertizos, almacenes o edificaciones provisionales, para la protección de aquellos materiales que lo requieran.

Si por circunstancias imprevisibles hubiera de sustituirse algún material, se recabará, por escrito, autorización de la Dirección de Obra, especificando las causas que hacen necesaria la sustitución; la Dirección de Obra contestará también por escrito y determinará, en caso de sustitución justificada, qué nuevos materiales han de reemplazar a los no disponibles, cumpliendo análoga función y manteniendo indemne la esencia del diseño.

En su caso, la nueva unidad se valorará de acuerdo con los precios del Presupuesto, y si no se encuentra incluida en él, la Dirección de la Obra y el Contratista se atenderán a lo dispuesto en el artículo correspondiente a "Unidades no previstas" del presente Pliego.

4.1.- MATERIALES NO ESPECIFICADOS EN ESTE PLIEGO.

Los demás materiales que sean preciso utilizar en la obra y para los que no se detallan específicamente las condiciones que deben cumplir, serán de primera calidad y antes de su empleo deberán ser reconocidos y aceptados por la Dirección Facultativa, quedando a la discreción de ésta, rechazarlos, aún reuniendo aquella condición, si se encontraran en algún lugar de España materiales análogos que, estando también clasificados entre los de primera calidad, fuesen a su juicio más adecuados



para las obras a realizar, o reuniesen mejores condiciones que los presentados por el Contratista. Este queda en tal caso, obligado a aceptar y emplear los materiales designados por la Dirección Facultativa.

4.2.- RESPONSABILIDAD DEL CONTRATISTA.

La aceptación y recepción de los materiales no excluye la responsabilidad del Contratista por la calidad de ellos, la cual quedará subsistente hasta que se reciban definitivamente las obras en que dichos materiales hayan sido empleados.

5.- EJECUCIÓN Y CONTROL DE LAS OBRAS

5.1.- EJECUCIÓN Y CONTROL DE LAS OBRAS

La obra comprendida en el presente Proyecto se ejecutará con estricta sujeción a lo estipulado en el presente Pliego y demás documentos que componen el Proyecto en todas sus parte integrantes.

5.2.- REPLANTEO DE LAS OBRAS Y PROGRAMA DE TRABAJOS.

Antes de iniciarse la obra se realizará un replanteo general de la misma, en el que estarán presentes la Dirección Facultativa y el Contratista o el Técnico responsable de éste. Habiendo conformidad con el Proyecto se levantará Acta de Comprobación del Replanteo, que deberán firmar el Director de las Obras y el Contratista o su representante, autorizándose el inicio de la obra y comenzando a contar desde el día siguiente a esa fecha el plazo de ejecución de la misma.

La citada Acta de Comprobación del Replanteo se suscribirá obligatoriamente dentro del plazo de treinta días desde la notificación a la contrata de la adjudicación definitiva de la obra. En un plazo no superior a diez días desde dicha firma, el Contratista presentará un detallado programa de trabajos en concordancia con el plazo de ejecución previsto y una vez estudiado, y en su caso ajustado, por la Dirección Facultativa será aprobado por ésta.

El Contratista se responsabilizará de la conservación de los puntos de replanteo que hayan sido fijados y deberá proveer a su costa cuantos gastos originen tanto el replanteo general como la conservación y el restablecimiento de los puntos fijados.

Con independencia del Acta de Comprobación del Replanteo, origen de la obra, el Contratista efectuará, siguiendo las instrucciones de la Dirección Facultativa, cuantos replanteos de tajos parciales se precisen, siendo por su cuenta los medios precisos y los gastos que se originen en su conservación y restablecimiento. Dichos replanteos serán comprobados por la Dirección Facultativa, quien autorizará el comienzo de los trabajos en las zonas afectadas.

5.3.- PLAZO DE EJECUCIÓN Y SANCIONES.

El plazo de ejecución de la obra viene fijado en el Contrato.

El plazo de ejecución se considera, por tanto, materia contractual y su incumplimiento sin justificación por la Dirección de las Obras dará lugar a las sanciones que, para cada día hábil de retraso, vengan estipuladas en el Contrato.

5.4.- EJECUCIÓN DE LAS OBRAS.

Todos los trabajos han de ejecutarse por personal especializado. Cada oficio ordenará su trabajo armónicamente con los demás, procurando siempre facilitar la marcha de los mismos, en beneficio de la buena ejecución y rapidez en la construcción, debiendo disponer la contrata el número adecuado de encargados para el cumplimiento de lo que antecede.

El Contratista ejecutará la obra con sujeción a la Memoria, los Planos, Pliegos de Prescripciones Técnicas Particulares y Presupuestos, según la descripción realizada en los Documentos del Proyecto y siguiendo las instrucciones complementarias, gráficas o escritas, que en la interpretación técnica del mismo expida la Dirección Facultativa en cada caso particular.

Se seguirá en todo caso las buenas prácticas de la construcción e instalaciones, libremente aplicadas por la dirección Facultativa.

5.5.- MAQUINARIA Y EQUIPO.

Como anejo al preceptivo Programa de Trabajos, presentará el contratista una relación de la maquinaria a utilizar en la obra, con los plazos de empleo de cada una de ellas.

La maquinaria incluida en esta relación será inventariada a su recepción en obra, y no podrá ser retirada de la misma sin la autorización expresa del Director de las Obras, una vez se compruebe que su baja no afecta a los plazos programados.

Si durante el transcurso de la ejecución de la obra se comprobara que con el equipo programado no se pueden cumplir los plazos fijados, parcial o totalmente, estará obligado el Contratista a aportar los medios y elementos necesarios, no eximiéndole en ningún caso, la insuficiencia o deficiencia del equipo aceptado, de la obligación contractual del cumplimiento del plazo de terminación de la obra.

El contratista deberá tener en cuenta la posibilidad de realizar los trabajos en sábados, festivos o nocturnos, sin que por ello tenga derecho a reclamación económica alguna.

5.6.- LIMPIEZA DE LA OBRA.

Durante la ejecución de la obra, el Contratista cuidará de causar el menor quebranto posible en la limpieza de los alrededores, acopiando ordenadamente los materiales y evitando que se desparramen, debiendo retirar los escombros, restos, desperdicios, etc., tan pronto como sean originados, no pudiendo permanecer en los tajos más de 24 horas.

5.7.- SUBCONTRATOS O CONTRATOS PARCIALES.

El Contratista tendrá la obligación de comunicar con anterioridad a la Dirección Facultativa y al Coordinador en materia de Seguridad y Salud, los nombres de los subcontratistas que parcialmente se integrasen a la obra, quien notificará la aprobación o recusación de los mismos, sin que el Contratista tenga derecho a reclamación alguna por esta determinación, y sin que pueda eludir por su aprobación la responsabilidad, ante la Propiedad y la Dirección Facultativa, de los actos u omisiones de los subcontratistas.

5.8.- PRECAUCIONES ESPECIALES Y DAÑOS A TERCEROS.

El Contratista será responsable durante la ejecución de la obra de todos los daños y perjuicios, directos o indirectos, que se puedan ocasionar a cualquier persona, propiedad o servicio público o privado, como consecuencia de los actos, omisiones o negligencias del personal a su cargo, o de una deficiente organización de la obra, debiendo entrar en contacto con los responsables de aquellos para su localización "in situ".

Los servicios que resulten afectados o dañados deberán ser reparados o repuestos a su costa, con arreglo a las disposiciones vigentes sobre el particular.

5.9.- SEGURIDAD Y SALUD EN EL TRABAJO.

El contratista será responsable de todos los accidentes, daños y perjuicios que puedan ocurrir o sobrevenir, como consecuencia directa o indirecta de la ejecución de la obra, debiendo tener presente cuanto determine la legislación vigente sobre la materia.

El Contratista estará obligado a instalar las señales precisas para indicar el acceso a la obra, la circulación en la zona que ocupen los tajos y los puntos de posible peligro debido al desarrollo de los trabajos, tanto en la zona en sí como en sus lindes e inmediaciones, todo ello sin derecho a indemnización por los gastos que le ocasione la citada señalización.

5.10.- OBRAS MAL EJECUTADAS.

Será obligación del Contratista demoler y volver a ejecutar toda obra no realizada con arreglo a las prescripciones de este Pliego y a las instrucciones de la Dirección Facultativa, sin que sirva de pretexto el que el Director de las Obras o sus delegados no notaran la falta durante la ejecución.

5.11.- OBRAS IMPREVISTAS NO ESPECIFICADAS EN ESTE PLIEGO.

Si en el transcurso de los trabajos fuese necesario ejecutar cualquier clase de obra que no estuviese especificada en el presente Proyecto, el Contratista está obligado a ejecutarla con arreglo a las

instrucciones que, a tal fin, reciba de la Dirección Facultativa, estableciéndose, si fuera preciso, los correspondientes precios contradictorios de las nuevas unidades de obra.

Para el establecimiento de los precios contradictorios, se tomará como base los costes unitarios de los que figuran en el Cuadro de Precios del Proyecto, manteniéndose para el cálculo del coste de ejecución material la misma estructura de los precios descompuestos del Proyecto, sin que el Contratista pueda solicitar aumentos basados en cualquier otro concepto. A los precios resultantes según el procedimiento indicado se les aplicará la baja obtenida en la subasta.

Los precios de estas unidades no tendrán derecho a revisión de posibles adicionales.

En cualquier caso, el límite cuantitativo de estas obras será el que recoge la legislación de Contratos del Estado.

5.12.- OBRAS CUYAS PRESCRIPCIONES DE EJECUCIÓN HAYAN QUEDADO OMITIDAS.

Las obras o parte de ellas cuyas prescripciones de ejecución hayan podido quedar omitidas en este Pliego, se efectuarán de acuerdo con la forma y dimensiones que figuren en los Planos, los materiales que señale el documento de Presupuestos de este Proyecto, las prescripciones que les afecten de las incluidas en la normativa vigente, las órdenes dadas por la Dirección Facultativa y las normas de uso y costumbre de la buena práctica constructiva.

5.13.- ROTURAS

En el caso de producirse roturas y desperfectos de unas contratas hacia otras, cada contratista es responsable de su obra y/o instalación hasta la recepción de la misma, por lo que en caso de producirse roturas deberá de ser el contratista afectado el que reclame al contratista que ha producido el daño el importe de la reparación. La Propiedad no se responsabilizará ni entrará en detalles de la forma de solucionar estos conflictos entre ambas partes. En caso de que se desconociera el causante de la rotura, es obligación del contratista el repararla a su coste en el menor tiempo posible.

5.14.- PLANOS DE MONTAJE Y DOCUMENTACIÓN.

El instalador debe preparar todos los planos tanto de taller como de montaje necesarios, mostrando en detalle las características de construcción precisas para el correcto montaje de los equipos y redes por sus montadores para pleno conocimiento de la Dirección y de los diferentes oficios y empresas constructoras que concurren en la edificación. Entre otros puntos, los mencionados planos deben determinar la situación exacta de bancadas, anclajes, huecos, soportes, etc., y todo ello dentro de los plazos de tiempo exigidos para no entorpecer el programa general de construcción y acabado bien sea por zonas o bien sea general. Independiente de lo anterior, el instalador debe marcar en obra los huecos,

pasos, trazados y en general todas aquellas señalizaciones necesarias tanto para sus montadores, como de otros oficios o empresas constructoras.

Según se ha indicado en puntos anteriores, es así mismo competencia del instalador, la presentación de los escritos y planos correspondientes para la legalización de su instalación ante los diferentes entes u organismos.

No se iniciará ningún trabajo que requiera plano de montaje, documentación o muestra si no ha sido revisado por la Dirección Facultativa.

Antes de la instalación de equipos o materiales se entregará la siguiente información y la que se indique en cada capítulo correspondiente:

- Catálogos e información técnica de todo el equipamiento a instalar.

Los documentos no se aceptarán para revisión si no:

- Están correctamente identificados en el proyecto.
- Reflejan las características completas del equipo, incluso, elementos auxiliares si es necesario.

En la revisión de los planos de montaje:

- No se considerará aceptado ningún documento en el que existan diferencias relevantes respecto a lo especificado, a no ser que en la documentación presentada por el contratista, dichas diferencias estén claramente señaladas.
- Es la responsabilidad del contratista confirmar todas las dimensiones, cantidades y la coordinación de materiales y productos suministrados por él con otros gremios. La aprobación de planos de montaje que contengan errores, no eximirá al contratista de realizar correcciones a su coste.
- Las sustituciones de equipos, materiales, etc. respecto a lo previsto en proyecto deben ser coordinados por el contratista con otros posibles contratistas afectados. No se admitirán sobrecostos generados por trabajos que deban realizar estos otros contratistas, a no ser que exista un acuerdo previo por escrito con la propiedad.

Asimismo, al final de la obra el instalador deberá entregar unos planos de construcción y diferentes esquemas de funcionamiento o conexionado necesarios para que en el futuro conocimiento haya una determinación precisa de como es su instalación, tanto en sus elementos vistos como ocultos. Estos planos ("as-built") tendrán las siguientes características:

- Mostrarán todo el trabajo sujeto al contrato e información dimensional para exacta localización.

- Los planos incluirán la actualización de las listas de equipos.
- Los planos serán de tipo reproducible.
- El contratista dispondrá de los planos de petición de oferta que sean adecuados para su uso en la elaboración de los planos de montaje y/o "as-built". En cualquier caso, no se debe interpretar que el número de planos "as-built" y/o montaje a realizar esté condicionado por los planos realizados para petición de oferta.

Cualquier documentación gráfica generada por el instalador sólo tendrá validez si está visada por la Dirección de Obra, entendiéndose que esta aprobación es general y no releva de ningún modo al instalador, de la responsabilidad de errores y de la correspondiente necesidad de comprobación y reparación de planos por su parte.

5.14.1.- Garantía.

Tanto los componentes de la instalación como su montaje y funcionamiento, debe quedar garantizada por un año como mínimo, a partir de la recepción provisional y en ningún caso esta garantía cesará hasta que sea realizada la recepción definitiva.

5.14.2.- Mantenimiento.

Una vez finalizados todos los ensayos y ajustes, se darán instrucciones completas al Representante de la Propiedad respecto a todos los detalles de operación y mantenimiento de los equipos instalados. El contratista aportará personal cualificado para manejar dichos equipos durante un período suficiente de tiempo para garantizar que el Representante de la Propiedad esté suficientemente cualificado para asumir el manejo y procedimientos de mantenimiento. Asimismo, el Contratista aportará el personal cualificado para hacer funcionar los equipos durante un período suficiente de tiempo, para cumplir con todos los ensayos de funcionamiento y rendimiento requeridos por la administración competente en estas materias.

El contratista suministrará todas las herramientas especiales necesarias para el mantenimiento de todos los sistemas.

El Contratista aportará copias encuadradas de todos los manuales de operación y de mantenimiento, incluyendo datos sobre las capacidades y el mantenimiento de todos los equipos y aparatos.

Manual de operación. En esta sección se incluirán datos completos sobre el diseño y gestión de los sistemas. El documento señalará claramente las características esenciales de cada sistema y explicará los pasos y actividades precisos para manejar cada sistema instalado.

Manual de mantenimiento: En esta sección se incluirá información con referencia específica a instrucciones sobre procedimientos, procesos y actividades a ser realizados por el personal responsable del mantenimiento. Se describirán las prácticas recomendadas y la periodicidad de los trabajos de mantenimiento, pruebas e informes y se -definirá cualquier acuerdo contractual formalizado con contratistas/proveedores de artículos requeridos para llevar a cabo los programas permanentes de mantenimiento o sus responsabilidades.

Procedimientos de Mantenimiento Preventivo: Se suministrará un procedimiento para cada elemento del equipo y del sistema, cuando sea aplicable. Dicho procedimiento incluirá, pero no se limitará a, las comprobaciones periódicas, ajustes, inspecciones y limpieza. Se suministrará un programa para cada equipo, con una relación de la secuencia recomendada por el fabricante respecto a los trabajos específicos de mantenimiento a realizar a intervalos específicos, p. ej. semanalmente, mensualmente, trimestralmente según el número de horas de funcionamiento. Se colocarán advertencias cuando ciertas acciones puedan dañar o perjudicar el funcionamiento del equipo.

Servicio de mantenimiento:

Hasta la Recepción Provisional, además de los requisitos incluidos en otras secciones de las Especificaciones, el Contratista será responsable de la realización de inspecciones regulares y el mantenimiento total de todo el sistema mecánico instalado de acuerdo con estas Especificaciones.

5.14.3.- Ajuste, limpieza y protección.

Se mantendrán tapadas las aperturas de toma y descarga de todas las unidades de ventilación, fan-coils, cajas de volumen variable y otras unidades terminales hasta que no se terminen los trabajos de interiores con generación de polvo o suciedad y las unidades estén preparadas para operar.

Durante el proceso de montaje, proteger todas las canalizaciones, tuberías y equipos contra daños y suciedad. Tapar la parte superior de todas las canalizaciones y tuberías instaladas verticalmente.

Limpieza química: Todos los sistemas de tuberías serán lavados a fondo con los productos químicos adecuados para quitar las lacas, aceites de corte y otros materiales extraños.

En caso de que se deban probar hidrostáticamente secciones del sistema antes de su limpieza, se deberá añadir al agua de ensayo un inhibidor a un nivel suficiente para pasivar el metal y cubrir las superficies de la tubería de una película protectora con el fin de evitar la corrosión antes de su limpieza y tratamiento.

Se entregará un certificado de limpieza de los sistemas a la propiedad.

Se ajustará y limpiará la instalación para lograr su funcionamiento específico y de acuerdo con las indicaciones del fabricante. Se repararán y/o reemplazarán los componentes que no alcancen las prestaciones especificadas.

Se protegerá la obra frente a daños durante la construcción, de tal modo que no tenga señal alguna de deterioro o desperfecto cuando el propietario la reciba.

5.14.4.- Ejecución

Se examinarán las condiciones bajo los que se deberá ejecutar la obra. No se comenzará la instalación hasta que las condiciones sean adecuadas.

Se hará la instalación de acuerdo con las verificaciones finales y las indicaciones de los fabricantes. Se verifican las medidas y dimensiones en el lugar donde se ejecute el proyecto y se coordinará el trabajo con las otras partes. Se instalará en los emplazamientos señalados, en alineación y elevación perfectas, en vertical, horizontal, y a nivel. Se utilizarán métodos que eviten que se dañe o ensucie la obra durante su instalación.

La Dilatación de tuberías, por regla general, se absorberá en curvas y liras. Las tuberías principales, bifurcaciones y ramales de acometida se instalarán de tal forma que permitan la dilatación y contracción libre sin que de lugar a fugas o tensiones indebidas.

En los equipos, tuberías, conductos, etc. que crucen las juntas de dilatación del edificio se preverán las medidas necesarias para permitir la dilatación y contracción adicionales que puedan ocurrir.

5.14.5.- Identificación de equipos

Una vez aplicada la pintura final los equipos serán debidamente identificados.

Válvulas.

Se dotará a todas las válvulas de identificación (preferentemente etiqueta).

En los techos accesibles se dispondrá de señalización de equipos, válvulas..., según se indique.

Identificación del control de motores.

Se identificará y señalizará cada controlador de motor indicándose la función que atiende tales como: bomba número 1, etc.

Identificación de tuberías y codificación

Se señalarán los contenidos de tuberías (códigos de color es válido) y la dirección del flujo.

En tuberías vistas se colocarán bandas en los tramos rectos, junto a las válvulas, en los puntos donde la tubería entre y salga de un tabique, muro, suelo o techo, etc. de tal modo que se pueda identificar sin confusión.

En tuberías ocultas se colocarán bandas en la forma descrita para las tuberías vistas.

Se señalarán los puntos de entrada y salida a equipos o tanques.

Los colores se ajustarán al sistema de la normativa (UNE). Se suministrarán 24 bandas adicionales de cada tipo para un futuro uso por parte de la propiedad.

5.14.6.- Huecos y aberturas.

Se proveerá la información necesaria para que las aberturas en suelos o muros se puedan dejar a tiempo y evitar roturas posteriores.

Se dejarán huecos según los planos de montaje aprobados. Asimismo, se suministrarán y colocarán en su lugar todas los pasamuros necesarios, antes de que se vierta hormigón.

5.14.7.- Puertas de acceso en acabados interiores.

El contratista se hará responsable de la instalación adecuada de las puertas de acceso y registros necesarios.

Coordinará y preparará una lista de localización, tamaño y función de las puertas de acceso solicitadas y se la entregará a un representante del gremio correspondiente.

Las puertas de acceso serán de dimensiones mínimas: 300 x 300 mm.

6.- CONDICIONES TÉCNICAS PARTICULARES

6.1.- GENERALIDADES

6.1.1.- Instalaciones a las que se refiere este Pliego

Es objeto del presente Pliego de Condiciones todos los trabajos con inclusión de materiales y medios auxiliares que sean necesarios para llevar a término, la instalación Proyectoada, que se detalla en los planos y demás documentación del Proyecto, así como todas aquellas otras que por el carácter de modificación, surjan durante el transcurso de las mismas, y aquellas que en el momento de la redacción del Proyecto se hubiesen podido omitir y fuesen necesarias para la completa terminación de las instalaciones a las que se refiere el Proyecto. Se pone especial interés en la determinación de los siguientes puntos:

6.1.2.- Generalidades

En función de la fuente energética utilizada deberán cumplir lo requerido en la reglamentación vigente las instalaciones, las condiciones que deben cumplir estas y los locales que las albergan, se adaptarán a las prescripciones Técnicas del R.I.T.E.

Las instalaciones dispondrán de aislamiento térmico por motivos de ahorro energético.

El comportamiento de los equipos y componentes de las instalaciones así como los valores de funcionamiento, deberán estar dentro del cumplimiento del R.I.T.E. y demás reglamentaciones que afecten quedando admitida la responsabilidad directa de fabricante, proveedor o mantenedor autorizado en el caso de que esto no se produzca y eximida la responsabilidad del Ingeniero Industrial autor del Proyecto y del Ingeniero Industrial Director de Obra.

6.1.3.- Condiciones Técnicas de Confort en la Ejecución

La temperatura medida a 1,5 m del suelo en el centro de los locales estará comprendida entre 21 y 23 °C. La temperatura resultante medida a 1,8 m del suelo, no será superior en 2 °C ni inferior en 4 °C a la resultante a nivel de suelo.

Cuando se utilice aire como fluido emisor, su velocidad no superará 0,25 m/s a altura de suelo inferiores a 2 m.

Por funcionamiento de las instalaciones no podrán producirse perturbaciones por vibraciones y ruidos mayores a las citadas en R.I.T.E. o en su defecto en otras reglamentaciones nacionales, autonómicas, provinciales o municipales si estas fueran más restrictivas.

El aire que proceda de locales susceptibles de producción de olores molestos no podrá penetrar ni ser utilizado para otros locales.

Cuando por la fuente de energía utilizada se produzcan humos de combustión, su intensidad contaminante deberá adaptarse a la normativa vigente en el lugar en que se sitúe la instalación.

Cuando por las necesidades de carga del edificio o locales objeto de instalación se proyecten equipos generadores productores de humos, la chimenea o chimeneas deberán ser las adecuadas a dichos generadores y cumplir las especificaciones de R.I.T.E., si el Proyecto de la instalación contiene los datos dimensionales necesarios y estas no son ejecutadas en la construcción del propio edificio, el/los Ingeniero/s Industrial/es autor/es de Proyecto y Director/es de la instalación quedarán eximidos de todas responsabilidades por los efectos que puedan acarrear.

6.2.- EQUIPOS Y MATERIALES

6.2.1.- Generalidades

Los materiales, elementos y equipos que se utilicen en las instalaciones objeto de este reglamento deben cumplir las prescripciones que se indican en esta instrucción técnica complementaria.

No obstante, considerando que todos ellos entran en el ámbito de aplicación del Real Decreto 1630/1992 del 29 de diciembre por el que se dictan disposiciones para la libre circulación de productos de construcción, en aplicación de la Directiva del Consejo 89/106/CEE, las prescripciones de estas instrucciones para tales materiales, elementos y equipos serán aplicables únicamente mientras no estén disponibles y publicadas las correspondientes especificaciones técnicas europeas armonizadas, que hayan sido elaboradas por los organismos europeos de normalización como resultado de mandatos derivados de la directiva citada u otras disposiciones comunitarias que sean de aplicación.

Todos los materiales, equipos y aparatos no tendrán en ninguna de sus partes deformaciones, fisuras ni señales de haber sido sometidos a malos tratos antes o durante la instalación.

Toda la información que acompaña a los equipos deberá expresarse al menos en castellano y en unidades del Sistema Internacional S.I.

Los materiales a emplear en la instalación de climatización serán:

Tuberías

En acero negro electrosoldado DIN 2440, con una calidad al menos igual a la prescrita por las Normas UNE 19040 ó 19041.

Accesorios

Los que vayan roscados habrán de tener el espesor mínimo para soportar las máximas presiones o temperaturas a que puedan ser sometidos, los accesorios soldados tendrán por lo menos, resistencia igual a la de la tubería sin costura a la cual estén unidos. Se instalarán filtros de malla aguas arriba de todo tipo de aparatos (válvulas, bombas, contadores, etc.) susceptibles de sufrir daños en caso de paso de partículas sólidas.

Aislamiento

Los componentes de la instalación dispondrán de un aislamiento térmico con el espesor mínimo indicado en la RITE. Los componentes que vengan aislados de fábrica tendrán el nivel de aislamiento marcado por la respectiva normativa o determinada por el fabricante. En ningún caso el material podrá interferir con partes móviles del componente aislado.

En todo momento el material seleccionado para el aislamiento cumplirá los espesores mínimos indicados por la RITE en su apéndice IT 1.2.4.2.1, en función de su λ (W/m·K) (Conductividad térmica).

Se dispondrá de acabado en aluminio en zonas exteriores, según se indica en punto 2 del apéndice antes mencionado.

Cuando los componentes estén situados en el exterior, el espesor indicado en las tablas de la RITE será incrementado, como mínimo, en 10 mm para fluidos calientes y 20 mm para fluidos fríos.

Todas las juntas rigurosamente pegadas con adhesivo tipo 520 ARMAFLEX o similar y perfectamente encintadas con cinta adhesiva con aislantes tipo ARMAFLEX o similar.

Todos los materiales y accesorios serán obligatoriamente de tipo normalizado u homologado por el Ministerio de Industria y Energía y cumplirán la UNE 100 – 171 y 100 – 172 y otras normativas de obligado cumplimiento.

6.2.2.- Tuberías

Las tuberías y sus accesorios cumplirán los requisitos de las normas UNE correspondientes, en relación con el uso al que vayan a ser destinadas.

Será competencia del instalador el que antes de pintar las tuberías, las mismas estén exentas de materias extrañas, barro, etc, procediendo a su limpieza, en su caso, antes de ser pintadas.

Se colocarán purgadores automáticos en cada una de las zonas altas del circuito que se estimen necesarios.

Todas las tuberías de acero negro serán pintadas con dos capa de minio antes de ser aisladas.

General.

Todas las tuberías se instalarán de forma que presenten un aspecto rectilíneo, limpio y ordenado, usándose accesorios para los cambios de dirección y dejando las máximas alturas libres en todos los locales con objeto de no interferir con las instalaciones de otro tipo particularmente las eléctricas y de iluminación.

El montaje deberá ser de primera calidad y completo. Siempre que sea posible, las tuberías deberán instalarse paralelas a las líneas de edificio, a menos que se indique de otra forma. Toda la tubería, válvulas, etc., deberán ser instaladas suficientemente separadas de otros materiales y obras. Serán instaladas para asegurar una circulación del fluido sin obstrucciones, eliminando bolsas de aire y permitiendo el fácil drenaje de los distintos circuitos. Para ello se mantendrán pendientes mínimas de 5 mm/m. en sentido ascendente para la evacuación de aire o descendente para desagüe de punto bajo. Cuando limitaciones de altura no permitan la indicada pendiente, se realizará escalón en tubería con purga normal en el punto alto y desagüe en el bajo, estando ambos conducidos a sumidero o red general de desagües. Se instalarán purgadores de aire en los puntos más altos y drenajes en los puntos más bajos, quedando incluido en el suministro las válvulas de bola, tubería de purga, desagüe y en general todos los elementos.

La tubería será instalada de forma que permita su libre expansión, sin causar desperfectos a otras obras o al equipo, al cual se encuentre conectada equipándola con suficientes dilatadores o liras de dilatación y anclajes deslizantes. Los recorridos horizontales de las tuberías de agua deberán tener una inclinación ascendente, realizada por medio de reducciones excéntricas en las uniones en las que se efectúa un cambio de diámetro.

Las tuberías deberán ser cortadas exactamente y en las uniones, tanto roscadas como soldadas, presentarán un corte limpio sin rebabas.

En estas últimas los extremos de las tuberías se limarán en chaflán para facilitar y dar robustez al cordón de soldadura. En las uniones embridadas se montará una junta flexible adecuada al fluido trasegado.

Las roscas se pintarán con minio y en la unión (roscada o embridada) se emplearán juntas de estanqueidad.

En todos los puntos deberán poderse apretar o soltar los tornillos de bridas, juntas, etc., con facilidad.

El adjudicatario tendrá entera responsabilidad respecto de las consecuencias directas o indirectas de la presencia de materiales de origen mineral u orgánico eventualmente abandonados en la canalización.

En la ejecución de soldaduras se cumplirán las siguientes condiciones:

Las soldaduras serán ejecutadas por soldadores de primera categoría, con certificado oficial y supervisión efectiva.

Si es preciso se exigirá la limpieza interior del tubo metálico por paso de una escobilla, sus extremidades calibradas serán verificadas con la ayuda de un tapón calibrado. El tubo será alineado de forma que su eje se confunda con el procedente y las extremidades a soldar serán mantenidas en sitio durante el punteo. No será tolerado ningún desnivel de los bordes, superior a 1,2 mm.

Al finalizar el montaje de toda la red de tuberías, estando cerrados los circuitos con las máquinas primarias y terminales, se procederá a la siguiente forma:

Llenado de la instalación y prueba estática conjunta a vez y media la presión de trabajo (mínimo 600 KPa).

Llenado de la instalación con disolución química para eliminar grasas y aceites.

Llenado de la instalación con agua dosificada anticorrosiva, verificación de niveles y puesta en marcha de bombas.

Vaciado por todos los puntos bajos.

Limpieza de puntos bajos y filtros de malla.

En las acometidas a bombas, el diámetro de acometida se realizará con reducción tronco-cónico concéntrica. En la curva de aspiración se dispondrá un punto de desagüe salvo que exista en la parte inferior de la carcasa de la bomba.

Soportes de Tubería

Los soportes se construirán con perfiles de acero adecuados al peso de la tubería que deban soportar.

La construcción de los soportes se realizará de tal forma que permitan la libre dilatación de las tuberías, sin producirse tensiones ni flechas excesivas en las mismas. Los puntos fijos serán anclados adecuadamente para evitar cualquier movimiento y se colocarán a interdistancias de 5 m. Todos los soportes serán pintados con una mano de minio para protegerlos contra corrosión.

La soportería de la instalación deberá coordinarse con el contratista de obra civil.

Las tuberías de circulación de agua a baja temperatura serán provistas de soportes que permitan la continuidad del aislamiento. Para tal fin, el aislamiento será abrazado por un manguito de chapa al cual se fijará el soporte.

Los planos de montaje incluirán:

Sistemas de soporte.

Puntos de soporte de los equipos de peso importante. Se indicará el peso que se va a soportar desde cada punto.

Puntos de soporte de tuberías de 125 mm de diámetro o superiores. Se indicará el peso que se va a soportar desde cada punto.

Cuando se instale soportería para múltiples tuberías (bajo este u otro contrato) se indicará el peso total.

Téngase en cuenta que los equipos soportados no se limitan a los conectados a las tuberías, sino que también se incluyen ventiladores u otros.

La indicación de los pesos, se podrá evitar únicamente si se emite un método general y es aprobado por escrito por la Dirección Facultativa

La Dirección Facultativa debe aprobar el método de soporte antes de comenzar el trabajo.

Dilataciones

Los compensadores de dilatación han de ser instalados allí donde indique el plano y, en su defecto, donde se requiera según la experiencia del instalador, adaptándose a las recomendaciones del Reglamento e Instrucciones Técnicas correspondientes.

La situación será siempre entre dos puntos fijos garantizados como tales, capaces de soportar los esfuerzos de dilatación y de presión que se originan.

Uniones entre Metales Diferentes

Siempre que existan uniones entre diferentes metales que puedan producir pares galvánicos de corriente, se conectarán juntas dieléctricas de aislamientos, o en su defecto tramos de 0,5 metros de PVC rígido.

Manguitos pasamuros y discos-tapa.

Siempre que la tubería atraviese obras de albañilería o de hormigón, será provista de manguitos pasamuros para permitir el paso de la tubería sin estar en contacto con la obra de fábrica. Estos manguitos serán de un diámetro suficientemente amplio para permitir el paso de la tubería aislada sin dificultad y quedarán enrasados en los pisos o tabiques en los que queden empotrados.

El espacio entre el manguito y el tubo se rellenará del material apropiado y en función del tipo de partición atravesada: sector de incendio, partición estanca al agua, sometándose a la aprobación de la Dirección Facultativa.

El propósito de los discos-tapa es mejorar el aspecto de la instalación. Se incluirán discos-tapa en todos los pasamuros vistos, siendo de aluminio y cromados en espacios acabados.

Conexiones a equipos.

Se dispondrán elementos de unión que permitan una fácil conexión y desconexión de los diferentes equipos y elementos de la red de tuberías, tales como latiguillos, bridas, etc., dispuestas de tal modo que los equipos puedan ser mantenidos o que puedan retirarse sin tener que desmontar la tubería.

La instalación se realizará de tal modo que no se transmitan esfuerzos de las redes de tuberías a los equipos.

6.2.3.- Valvulería en Redes de Agua

Todo tipo de válvula deberá cumplir los requisitos de las normas correspondientes.

El fabricante deberá suministrar la pérdida de presión a obturador abierto (o el kV) y la hermeticidad a obturador cerrado a presión diferencial máxima.

La presión nominal mínima de todo tipo de válvula y accesorio deberá ser igual o mayor a PN 16, salvo casos especiales (p.e., válvulas de pie).

Antes de proceder a la entrega provisional se colocará en cada una de las válvulas una tarjeta o número de identificación en plástico serigrafiado con cadena, la cual coincidirá con el esquema de principio.

General.

El almacenamiento de la valvulería en obra será realizado con especial cuidado, evitando apilamientos que puedan afectar a las válvulas. Hasta el momento del montaje, las válvulas deberán tener protecciones en sus aperturas.

Todas aquellas válvulas que dispongan de volantes o palancas estarán diseñadas para permitir manualmente un cierre perfecto sin necesidad de apalancamiento, ni forzamiento del vástago, asiento o disco de la válvula.

Se incluirán reductores y volantes en las válvulas de diámetro nominal 150 mm (6") o mayor.

Será rechazado cualquier elemento que presente golpes, raspaduras o en general cualquier defecto que obstaculice su buen funcionamiento a juicio de la Dirección de obra, debiendo ser aprobada por ésta la marca elegida antes de efectuarse el pedido correspondiente.

Las válvulas se situarán en lugares de fácil acceso y operación de forma tal que puedan ser accionadas libremente sin estorbos ni interferencias por parte de otras válvulas, equipos, tuberías, etc..

Se instalarán válvulas y uniones en todos los aparatos y equipos, de modo que se pueda retirar el equipo sin parar la instalación.

Las válvulas serán del tipo de esfera o mariposa en función de los diámetros. Así, desde DN10 a DN40 o DN50 (según se indique) serán de esfera y desde DN50 o DN65 (según se indique) en adelante serán de mariposa.

A no ser que expresamente se indique lo contrario, las válvulas de esfera inclusive se suministrarán roscadas y de mariposa, se suministrarán para ser recibidas entre bridas.

Filtros.

Los filtros se instalarán en todos los puntos indicados en planos y en general en todas aquellas zonas de los sistemas en donde la suciedad pueda interferir con el correcto funcionamiento de válvulas o partes móviles de equipos.

Los filtros serán de un diseño tal que permita la expulsión de la suciedad acumulada y facilite la retirada y cambio de tamiz sin desconectarlo de la tubería principal.

Colectores.

Las acometidas de las tuberías serán totalmente perpendiculares al eje longitudinal, pudiendo en determinados casos, acometer por las culatas, estando en ese caso los ejes perfectamente alineados. Los cortes de preparación serán curvos quedando correctamente adaptadas las curvaturas del tubo y el colector. En ningún caso, los tubos sobrepasarán la superficie interior del colector. En caso de acero galvanizado, una vez prefabricado el colector con todas sus acometidas, será sometido a un nuevo proceso de galvanización.

6.2.4.- Conductos

General.

Los conductos estarán formados por materiales que tengan la suficiente resistencia para soportar los esfuerzos debidos a su peso, al movimiento del aire, a los propios de su manipulación, así como a las vibraciones que pueden producirse como consecuencia de su trabajo. Los conductos no podrán contener materiales sueltos, las superficies internas serán lisas y no contaminarán el aire que circula por ellas en las condiciones de trabajo.

Las canalizaciones de aire y accesorios cumplirán lo establecido en las normas UNE que les sean de aplicación. También cumplirán lo establecido en la normativa de protección contra incendios que les sea aplicable.

En particular, los conductos de chapa metálica cumplirán las prescripciones de UNE 100101, UNE 100102 y UNE 100103, los conductos de fibra de vidrio cumplirán las prescripciones de la UNE 100105.

El contratista coordinará y verificará la instalación de conductos en las salas de climatizadoras con el fabricante de las climatizadoras. Los planos de montaje en dichas salas que se presenten para aprobación por la Dirección Facultativa deben haber sido verificados y aprobados con anterioridad por el fabricante de climatizadoras o su representante cualificado, de modo que las prestaciones y niveles sonoros de dichos equipos se garanticen con el montaje y condiciones reales de la instalación.

Toda la construcción de conductos deberá de realizarse mediante uniones aprobadas y juntas lisas en el interior y con una terminación limpia en el exterior. Las uniones de conductos deberán de hacerse lo más estancas posible, con solapas realizadas en la dirección del flujo de aire y que no se proyecten salientes en la corriente de aire. Los conductos deberán de estar adecuadamente arriostrados para prevenir

la vibración. Todos los ángulos deberán de ser galvanizados o pintados en fábrica con dos capas de pintura resistente al óxido.

Las transiciones y cambios de forma cumplirán:

1. En los incrementos de sección, la pendiente máxima será de 1 a 7.
2. Para reducciones en la sección la pendiente puede ser de 1 a 4 pero 1 a 7 es preferible.

Los cambios de dirección cumplirán que el radio interior de los codos no será inferior a 1/2 de la anchura del conducto, en ese plano.

Cuando esto no sea posible, se colocarán álabes directores. La longitud y forma de los álabes serán las adecuadas para que la velocidad de aire sea la misma en toda la sección. Como norma, su longitud será igual, por lo menos, a dos veces la distancia entre álabes. Los álabes estarán fijos y no vibrarán al paso del aire. Los álabes deberán ser prefabricados, de acero galvanizado o aluminio y de doble pared.

La relación del lado largo a lado corto del conducto será como máximo de 4. Si por necesidades de montaje se superase esta relación, deberá comunicarse a la Dirección y si ésta lo considera oportuno adoptar los consecuentes separadores.

Las posiciones concretas de los elementos de difusión (difusores, rejillas, ...) y las dimensiones exactas de sus plenums están sujetos a los condicionantes arquitectónicos. Por ello, las posiciones de los elementos de difusión serán presentadas para su aprobación a la dirección facultativa. De otro modo, cualquier cambio que se realice después de la instalación será realizado sin costes adicionales. Todos los plenums y todas las aperturas en los conductos deberán de mantenerse cubiertas durante la construcción para impedir la entrada de suciedad.

Se incluirán puertas de acceso en los conductos siempre que sea necesario para acceder a compuertas cortafuego u otros elementos.

Se prestará especial atención a que tanto el acopiaje en planchas, como la conformación montada no sea afectada por el agua desechándose cualquier parte que se presente con señales de humedades.

Soportes de conductos.

Los conductos de chapa hasta 450 mm. de anchura serán suspendidos de los techos por medio de pletinas galvanizadas de 1,5 mm., abrazando el conducto por su cara inferior y fijadas al sistema por medio de tornillos de rosca de chapa, los conductos mayores de 450 mm. de anchura, serán suspendidos por medio de varillas de acero laminado y angulares montados en cara inferior a los conductos.

Estos materiales llevarán una capa de pintura antioxidante.

La separación entre soportes estará determinada por el tipo de refuerzo a utilizar, y en todo caso deberá atenerse a lo estipulado en la norma UNE 100. 103.

Siempre que los conductos atraviesen un muro, tabiquería, forjado o cualquier elemento de obra civil, deberá protegerse a su paso con manguito conformado de fibra de vidrio de forma que en ningún caso morteros, escayolas, etc., queden en contacto.

6.2.5.- Difusores y Rejillas.

General.

Se suministrarán e instalarán los difusores de acuerdo a las capacidades indicadas en planos y de acuerdo a las especificaciones y condiciones del Proyecto.

Se indicarán en los planos de montaje los tipos y modelos de difusor instalar. Se adjuntarán con los planos de montaje las características de los difusores. En los planos se incluirán detalles de instalación en los lugares previstos.

Se suministrarán muestras de los difusores antes de su instalación.

Los difusores que se provean en cada área serán de diseño adecuado para las condiciones de instalación y funcionamiento: altura de montaje, alcance requerido, caudales a impulsar, diferenciales de temperatura entre impulsión y ambiente, tipo de retomo, etc. Se presentarán curvas de comportamiento y nivel sonoro.

6.2.6.- Compuertas cortafuegos.

Es competencia del instalador el suministro, montaje y puesta en servicio de las compuertas cortafuegos de acuerdo con las características técnicas, implantación y calidades previstas en los documentos de proyecto.

Se instalarán compuertas cortafuego construidas según normativas aplicables, donde se indique en planos o donde se necesite, para asegurar la compartimentación en sectores de incendio del edificio. La resistencia al fuego será la indicada. En posición cerrada serán estancas al paso del aire e impedirán la propagación de humos a baja temperatura. Su tamaño, forma, modulación será la adecuada en función del espacio disponible, y ofreciendo la mínima resistencia al paso del aire.

Las compuertas cortafuegos serán del tipo basculante en el flujo de aire y se instalarán de forma que queden exentas de traqueteos y vibraciones.

El Contratista indicará claramente la localización y tamaño de las compuertas en los planos de montaje, y proveerá registros de acceso en los conductos para cada compuerta con el fin de realizar la inspección, sustitución de fusibles o mantenimiento. Será responsabilidad del contratista coordinar la localización de la puerta de acceso.

Las puertas de acceso dispondrán de junta para proveer la estanqueidad máxima posible entre el conducto y el cerco. Las puertas estarán totalmente aisladas.

La instalación se realizará siguiendo las instrucciones del fabricante y de acuerdo a las normativas y recomendaciones aplicables.

6.2.7.- Conexiones flexibles.

Las conexiones flexibles deberán de evitar la transmisión de vibraciones a través de los conductos. Se instalarán tanto en la impulsión como en el retorno de todos los ventiladores y unidades de ventilación y en las juntas de expansión del edificio. El material ser de la resistencia necesaria al servicio requerido, y estar correctamente instalado para garantizar la estanqueidad. La lona deberá de ser de ancho suficiente para proveer un espacio mínimo de 100 mm entre los elementos conectados y con suficiente holgura para prevenir su rotura causada por el movimiento del ventilador.

En conductos interiores se utilizará lona de fibra de vidrio estanca al aire, con capas de neopreno en ambos lados o similar, y con cercas galvanizados fijamente adheridos en los extremos de la conexión.

Todos los materiales deberán de estar clasificados para baja inflamabilidad. La temperatura de trabajo será la requerida para un correcto funcionamiento con el ventilador correspondiente.

6.2.8.- Registros de acceso en conductos.

Donde sea necesario en los conductos, se realizarán marcos y registros de acceso adecuados para permitir la inspección, operación y mantenimiento de todas las válvulas, controles, compuertas cortafuegos, compuertas automáticas, baterías, filtros u otros aparatos.

Las registros deberán de ser de construcción doble de chapa metálica de no menos de 1 mm de grosor con junta de goma entre la puerta y el cerco y entre el cerco y el conducto. En ningún caso el acceso a ninguno de los elementos de equipo que requieran inspección, ajuste o mantenimiento requerirán la retirada de tuercas, tornillos, o cualquier otro elemento similar. Las registros de acceso deberán de ser adecuadas para las presiones del sistema y deberán de ser estancas.

Los registros en conductos aislados o aislados internamente deberán de tener un aislamiento de 25 mm de fibra de vidrio rígido entre los paneles metálicos.

6.2.9.- Aislamiento

General.

Se pondrá especial atención en que el aislamiento y su espesor cumplan el punto IT 1.2.4.2.1 Aislamiento térmico de tuberías y el punto IT 1.2.4.2.2 Aislamiento de conductos.

Se incluirán detalles típicos sobre los sistemas de montaje, indicando accesorios utilizados y acabados finales.

Suministro, almacenamiento y manejo.

Para evitar deterioras no se permitirá que el aislamiento se moje, se humedezca a se manche. Se protegerá el aislamiento de su exposición a altas temperaturas, excesiva exposición a los rayos solares y al contacto con superficies calientes por encima de las temperaturas indicadas por el fabricante.

No se comenzará la instalación de aislamiento en períodos desfavorables, a menos que el trabajo se realice de acuerdo con los requisitos e instrucciones del fabricante.

Frente al fuego los aislamientos tendrán, al menos, clasificación de no inflamable, no propagador de llama (M1), no generando en caso de incendio humos ni productos tóxicos apreciables.

Junto a la primera entrega de los planos de montaje, el contratista entregará los certificados oficiales que demuestran el cumplimiento del comportamiento al fuego de los materiales aislantes.

Todos los auxiliares y accesorios tales como, adhesivos, serán asimismo no combustibles, ni generarán humos ni productos tóxicos apreciables en caso de exposición al fuego. Los tratamientos ignífugos que se requieran serán permanentes, no permitiéndose el uso de materiales para dichos tratamientos solubles al agua.

Instalación.

El aislamiento deberá ser aplicado sobre superficies limpias, secas y protegidas contra oxidación, una vez inspeccionadas y preparadas para recibir aislamiento.

Se examinarán las áreas que vayan a ser aisladas. El contratista deberá de corregir todas aquellas condiciones que se puedan influir negativamente para la correcta terminación del trabajo en calidad y plazo.

Se verificará que todos los elementos de soportería hayan sido dimensionados y ajustados para permitir que las camisas del aislamiento atraviesen estos componentes sin ser taladradas.

No se iniciará la instalación del aislamiento hasta que hayan sido instaladas las tuberías, los conductos y otros elementos salientes sobre los mismos.

El acabado final del aislamiento, en especial en zonas vistas, tendrá un aspecto uniforme, limpio y ordenado.

En general, se instalarán los materiales de aislamiento de acuerdo con las instrucciones del fabricante, a excepción de que se indiquen o especifiquen requisitos más restrictivos

Cuando sea posible, todo el aislamiento de tuberías deberá de aplicarse de forma continua. Cuando el uso de formas segmentadas sea necesario, los segmentos deberán de ser de tal construcción de manera que encajen correctamente en las superficies curvas en las cuales sean aplicados.

El aislamiento de las superficies frías donde se empleen aislamientos con barrera de vapor deberá de ser aplicado con un sello de barrera de vapor continuo y sin roturas. Los soportes, anclajes, etc., que se fijen directamente a servicios fríos deberán de ser adecuadamente aislados y sellados formando barrera de vapor para prevenir condensaciones.

En los soportes de tuberías frías aisladas se instalarán inserciones. Las inserciones entre la tubería y los soportes deberán de consistir en aislamiento de tubería rígido del mismo espesor que el aislamiento adyacente y deberán de ser provistas con barrera de vapor donde sea necesario. Las inserciones deberán de tener suficiente resistencia a compresión de tal manera que cuando sean utilizadas en combinación con escudos de chapa metálica, soporten el peso de la tubería y del fluido sin romper el aislamiento.

Las válvulas y accesorios ocultos deberán de encontrarse correctamente aislados. El espesor terminado del aislamiento en los accesorios y válvulas deberá de ser como mínimo el de las tuberías adyacentes.

Las válvulas y accesorios expuestos y todas las bridas deberán de ser aisladas con accesorios preconformados o segmentos de aislamiento. El aislamiento de las bridas deberá de extenderse un mínimo de 25 mm más allá de la terminación de la tornillería. Se adoptarán las medidas necesarias, tales como instalación con recubrimientos preconformados, con el fin de que la instalación quede con un aspecto uniforme, limpio y ordenado.

No se permite la perforación de la barrera de vapor.

Las bandas que se utilicen en las uniones tendrán 80 mm de anchura mínima y serán del mismo material que la barrera de vapor.

Donde se especifique aislamiento para tuberías, se aislarán de modo similar todos los tramos de conexiones, purgadores, vaciados u otras tuberías sujetas a pérdidas o ganancias térmicas, según el caso.

Se aislarán completamente tuberías, tanques o depósitos de agua, válvulas, intercambiadores, accesorios, etc. Todos los soportes metálicos que pasen a través del aislamiento, incluyendo soportes de depósitos e intercambiadores, soportes de tubería, etc.

Cualquier aislamiento mostrando evidencia de humedad será rechazado por la Dirección Técnica. Todo aislamiento que se aplique en una jornada de trabajo, deberá tener también en dicha jornada la barrera antivapor. Cualquier evidencia de discontinuidad en la barrera antivapor será causa suficiente de rechazo por la Dirección Técnica.

Forros de aluminio.

Es competencia del instalador el suministra, montaje y terminación de] forrado de aluminio de todas aquellas canalizaciones de agua, aire o cualquier otro fluido que estén aisladas, así como de aquellos equipos o accesorios así mismo aislados en obra que estén situados o ubicados en zonas vistas, aunque sean de servicios, tales como salas de máquinas, corredores, pasillos, etc., y exteriores. No estarán forrados, por tanto, las ubicaciones en falsos techos, patinillos, zanjás registrables o galerías subterráneas de distribución, salvo indicación en contra en proyecto.

El forrado se realizará con chapa de aluminio de 0,8 mm. de espesor, de la misma calidad, no debiéndose apreciar matices de terminación por diferencia de partida. Las juntas, siempre que sea posible, quedarán en las zonas ocultas. Las tomas por aparatos de medida, control, derivaciones, etc., dispondrán de sus escudos o embellecedores de remate correspondientes. Especial atención se prestará al forrado de válvulas y accesorios, tanto en su acabado estético, como en su maniobra y posibilidad de registro sin afectación a las líneas contiguas. Los cortes y pliegues serán limpios, sin rebabas y en ningún caso presentando canto vivo en los remates, que puedan producir cortes a los futuros usuarios.

En el forrado de las tuberías exteriores, las costuras deberán situarse de forma que impidan las entradas de agua. En la recepción todo el forrado estará limpio y no podrá presentar deformaciones o abombamientos.

El acabado en aluminio se realizará con costura disimulada y remaches en la cara oculta, debiendo presentar un acabado general limpio y estético.

6.2.10.- Depósitos de Expansión-Contracción

General

La capacidad de los depósitos de expansión - contracción será la suficiente para absorber la variación de volumen de agua de la instalación al variar su temperatura en el intervalo máximo marcado por las condiciones de funcionamiento y la temperatura ambiental. Como norma general se sobredimensionará el depósito un 20% de su capacidad.

Los depósitos estarán provistos de bancadas de estructura metálica para su apoyo en el suelo.

Características:

El cuerpo exterior del depósito será de acero, timbrado y estará construido de forma que sea accesible la membrana interior de expansión. El interior tendrá un tratamiento anticorrosivo y exteriormente un doble tratamiento antioxidante con acabado pintado al duco o esmaltado al horno.

Si la unidad se montase al exterior, se aislará con fibra de vidrio de 50 mm. de espesor, recubierta con chapa de aluminio.

6.2.11.- Unidades Enfriadoras-Bombas de Calor

General.

Las unidades enfriadoras o bombas de calor cumplirán con las especificaciones del Reglamento de Seguridad para Plantas e Instalaciones Frigoríficas, el Reglamento de Aparatos a Presión y lo indicado en la ITC 04.11 del RITE.

Las unidades darán las prestaciones indicadas en planos. Las unidades estarán completamente equipadas, esto es, con carga de refrigerante, carga de aceite, purga o bombeo, panel de control, sensores, aislamientos antivibratorios, conexiones, aislamiento y elementos auxiliares. Las unidades suministrarán las capacidades indicadas en las condiciones indicadas en los documentos de proyecto sin exceder el consumo especificado.

Las unidades funcionarán de modo totalmente automático, e incorporará todos los sistemas de alarma y automáticos necesarios para evitar su deterioro. Junto con los planos de montaje, se incluirá información completa del equipo, incluyéndose curva de rendimiento a cargas parciales.

Especial atención se dispondrán en las medidas acústicas y antivibratorias de forma que se cumplan las normativas y ordenanzas vigentes al respecto.

El fabricante proporcionará garantía de todos los componentes y del funcionamiento por un período de un año desde el arranque inicial y aceptación por parte del propietario.

6.2.12.- Ventiladores y Equipos de Tratamiento de Aire

General

Aislamiento antivibratorio: Se deberán de emplear antivibratorios en la unión del ventilador a la carcasa y en las uniones de la carcasa al edificio.

En el caso de ventiladores donde se especifique más de una velocidad, la selección de los antivibratorios debe realizarse para la velocidad más baja.

La bancada del motor y del ventilador será solidaria formando una base única para evitar cualquier movimiento físico entre el ventilador y el motor. En ningún caso el motor irá acoplado sobre la envolvente de propio ventilador.

Sustitución de las poleas. Se suministrarán poleas ajustables o fijas adicionales sin coste alguno, si fuese requerido para el equilibrado,

Si así fuese requerido en los documentos de proyecto, se suministrará compuerta automática en el conducto enclavada con el ventilador. La compuerta será de mariposa o lamas, según tamaño, en aluminio y accionada por motor enclavado con el ventilador, de tal modo que permanezca totalmente abierta mientras el ventilador está en funcionamiento y cierre cuando no opera. Dispondrá de final de carrera.

Documentación.

Se presentará para su aceptación por la Dirección Facultativa la siguiente información para cada tipo de equipo:

- Curvas de Rendimiento: Incluir las curvas de rendimiento con la entrega de los planos de fabricación de los ventiladores presentados para su revisión. Todos los ratos de rendimiento de ventiladores y datos deberán de ser datos certificados de acuerdo con la normativa local a estándar de reconocido prestigio.
- Datos acústicos de ventiladores. El fabricante deberá de entregar datos de nivel de potencia sonora indicando las curvas que se obtendrán cuando se ensayen de acuerdo con una

normativa de reconocido prestigio. Los datos deberán de definir los niveles de potencia para cada una de las ocho (8) bandas de octavas.

- La presentación para la aprobación deberá de indicar potencia absorbida, potencia de frenado si procede, y rendimiento a plena carga cumpliendo con las especificaciones.
- Planos de fabricación y montaje de climatizadoras. Incluyendo información completa sobre equipamiento, materiales y detalles constructivos.

6.2.13.- Unidades de tratamiento de aire (Roof Top).

Se suministrarán climatizadoras fabricadas a medida que cumplan las prestaciones indicadas en planos. Mientras no se indique de otro modo, las unidades estarán completamente equipadas.

Las unidades no excederán las dimensiones indicadas en planos manteniéndose los espacios internos necesarios entre los componentes y asegurando el espacio para mantenimiento. Las dimensiones externas que estén indicadas son máximas y las interiores mínimas. No se sobrepasarán estos límites sin una aprobación por escrito de la Dirección Facultativa.

Es responsabilidad del contratista verificar los espacios disponibles y acceso desde el exterior del edificio a los locales destinados a los equipos.

Las unidades se montarán en el lugar destinado a las mismas y el contratista coordinará y se responsabilizará del traslado de las diferentes partes de las unidades en las que sea necesario realizar el suministro hasta sus correspondientes ubicaciones.

Las unidades serán diseñadas, construidas y operarán bajo todos los caudales de trabajo, de modo que se mantengan las condiciones térmicas y acústicas de proyecto. Dichas condiciones de funcionamiento se deben lograr en las condiciones reales de funcionamiento de las unidades, tales como locales donde se ubican y distribución de conductos.

Cada unidad será construida y operará en todas las condiciones de caudal de aire (incluyendo de 100% a 30% en las unidades de volumen variable) sin que se sobrepasen las condiciones acústicas requeridas para los diferentes locales. Se medirán los niveles sonoros en los locales ocupados adyacentes a las salas de climatizadores. Los requisitos acústicos se deben cumplir con la unidad instalada y según las condiciones constructivas del edificio, la ubicación destinada a ella y los conductos conectados en modo similar a lo proyectado. Si no se logran los niveles requeridos, el contratista se hará cargo de añadir las medidas o silenciadores que sean necesarios. Estas medidas se adoptarían sin comprometer el diseño original.

Los elementos constructivos que componen las unidades deberán de reunir las siguientes características, salvo indicación contraria en los documentos de proyecto:

6.2.14.- Fan-coils

Es competencia del instalador el suministro, montaje y puesta en servicio de los fan-coils de acuerdo con las características técnicas, implantación y calidades previstas en documentos de proyecto.

Las baterías serán de cobre con aletas de aluminio con cuellos autodistanciadores en aletas fijados al tubo por expansionado mecánico., con pendiente para poder ser vaciadas y presión de diseño igual que la de las válvulas utilizadas en el proyecto. Conexiones de acero previstas para conectar purgador. Los tubos estarán rígidamente unidos a la envolvente, previéndose la dilatación de los mismos.

Todas las unidades estarán provistas de filtro plano.

Dispondrán de bandeja de recogida de condensados de chapa galvanizada con terminación en fondo anticorrosivo y debidamente aislada para evitar la formación de condensados.

Se instalarán adosados al techo, en suelo, en pared o donde los documentos de proyecto lo indiquen, y se conectarán todas las tuberías y cables necesarias para un correcto funcionamiento. En el caso de incorporar envolventes éstas serán robustas, de acero con tratamiento anticorrosión, secados al horno y chasis en acero galvanizado; tendrá esquinas redondeadas y panel frontal de acceso.

Serán del tipo "silencioso", cumpliendo normativa NBE-CA/88 y RITE.

6.2.15.- Aparatos de Medida

El montaje de los aparatos será tal que refleje realmente la magnitud y el concepto medido, evitando puntos muertos o acciones indirectas que desvíen el punto de medición que interesa consignar. Si el parámetro a medir estuviese automáticamente controlado o dispusiese de sonda de medida a distancia, tanto sondas como el punto de captación del aparato de medida, estarán próximos, de forma que no pueda aludirse diferenciación de medida o actuación por ubicación. La reposición, contraste o calibración de los aparatos podrá realizarse estando los sistemas en activo por lo que el montaje deberá estar previsto con éste condicionante. Cuando la medida necesite de elemento transmisor (aceite, glicol, etc.) deberá existir en su total capacidad en la recepción provisional.

El posicionamiento de los indicadores deberá ser tal que puedan ser fácilmente legibles por el usuario en las situaciones normales de trabajo o maniobra. Si el punto de su captación no cumpliera éste requisito, el indicador será del tipo a distancia.

La sensibilidad de los aparatos será la adecuada a juicio de la Dirección, según la precisión y el parámetro medido.

El montaje del punto de captación será realizado de forma que fácilmente pueda ser desmontado para aplicar otro aparato de medida para su verificación o calibración, si ello no fuera factible se dispondrá habitáculo de captación inmediata para aplicación del aparato portátil.

6.3.- INSTALACIÓN ELÉCTRICA

Las instalaciones del interior de la sala de calderas y enfriadora se realizarán de acuerdo con el Reglamento Electrotécnico de Baja Tensión (R.E. de B.T.).

Las canalizaciones serán todas bajo tubo de acero galvanizado con sus correspondientes manguitos de unión roscados, rácores metálicos, codos, cajas de salida y distribución, grampillones para sujeción, tacos y tornillos.

El cuadro eléctrico general centralizador contendrá todos los componentes necesarios para la maniobra, control y seguridad de los elementos que componen la instalación, entre los que cabe destacar los siguientes:

El cuadro será de tipo metálico. Se montará un esquema sinóptico de identificación de la instalación. La iluminación será mediante lámparas fluorescentes, montadas sobre pantallas estancas al polvo y realizando todas las canalizaciones bajo tubo de acero galvanizado. En el cuadro eléctrico se montará un ICP para proteger la línea de alumbrado.

6.4.- PRUEBAS DE LAS INSTALACIONES Y RECEPCION DE LAS MISMAS.

6.4.1.- General

El contratista realizará todas las pruebas y ensayos, limpieza ajuste y equilibrado exigidos por los Reglamentos e Instrucciones Técnicas correspondientes y demás normativa aplicable y las que se indican, corriendo de su cargo los costes derivados.

El contratista realizará una notificación a la Dirección Técnica. con antelación suficiente a la realización de los ensayos para que pueda acudir a los mismos.

Incluirá todo el material, instrumentación y mano de obra que se necesite. Cualquier prueba o ensayo no especificado y que sea necesario realizar para la aceptación de equipos o instalaciones, deberá ser indicado y ejecutado por el adjudicatario.

Es la intención de esta sección mencionar todas las pruebas y ensayos obligatorios y necesarios para asegurar que el sistema está correctamente ejecutado y equilibrado y que las prestaciones especificadas se cumplen. Se someterán a aprobación por la Dirección Técnica las propuestas alternativas sobre protocolos de ensayo y control de calidad que pudiera tener implantado el Contratista.

Todo el sistema quedará completamente ajustado y equilibrado; es decir, tanto los equipos como las redes de conducción de fluidos.

El contratista entregará los informes y certificados de ensayos, conteniendo los resultados de las pruebas y una implantación esquemática para cada sistema certificada por el Contratista.

6.4.2.- Ensayos e Inspección de Materiales y Equipos

El instalador garantizará que todos los materiales y equipos han sido probados antes de su instalación final, cualquier material que presente deficiencias de construcción o montaje será reemplazado o reparado.

El contratista entregará los informes y certificados de ensayos de los materiales y equipos, conteniendo los resultados de las pruebas, así como los certificados de clasificación de los mismos por los organismos y entidades reguladoras de la calidad.

La Dirección técnica de obra será autorizarla a realizar todas las visitas de inspección que estime necesarias a las fábricas donde se estén realizando trabajos relacionados con esta instalación.

6.4.3.- Ensayos de Funcionamiento y Equilibrados

General.

Todas las instalaciones deberán ser inspeccionadas y probadas ante la Dirección Técnica de Obra, con anterioridad a ser cubiertas por paredes, falsos techos, etc. Estas pruebas se realizarán por zonas o circuitos sin haber sido conectado el equipo principal.

Se probarán todos los equipos y sistemas según Reglamentos aplicables y Normas UNE de aplicación. El contratista suministrará todos los medidores, instrumentos, equipos de ensayo, y personal requerido para los ensayos.

Se ajustarán todos los equipos para funcionar con el mínimo ruido y vibración posible para sus condiciones de trabajo. El funcionamiento silencioso de todos los equipos es un requisito. Cualquier equipo que produzca un ruido objetable en espacios ocupados debe de ser reparado o retirado y sustituido con equipo satisfactorio.

Se emitirán formularios con los resultados de las pruebas.

Sistemas de Tuberías

Se pondrán en marcha los sistemas de enfriamiento y calefacción, se ajustarán los controles y los equipos, y se realizará el equilibrado necesario para suministrar no menos de las cantidades de agua indicadas en el proyecto a cada equipo.

Ensayos de nivel sonoro

Se pondrán en funcionamiento los equipos y sistemas de tratamiento de aire después del equilibrado, para determinar que se cumplen los requisitos acústicos en los distintos espacios.

Periodo de funcionamiento.

Se mantendrá el sistema en funcionamiento durante un período de cinco días durante el cual la inspección final pueda realizarse por D.T. Una vez terminado, marcar la posición de ajuste de cada válvula de equilibrado y de cada compuerta para referencia permanente.

6.4.4.- Pruebas Finales de Recepción Provisional

Generalidades.

Una vez finalizado totalmente el montaje de la instalación y habiendo sido regulada y puesta a punto, el instalador procederá a la realización de las diferentes pruebas finales previas a la recepción provisional, según se indica en los capítulos siguientes. Estas pruebas serán las mínimas exigidas.

Las pruebas serán realizadas por el instalador en presencia de las personas que determine la Dirección, pudiendo asistir a las mismas un representante de la Propiedad.

Todas las mediciones se realizarán con aparatos pertenecientes al instalador, previamente contrastados y aprobados por la Dirección.

El resultado de las diferentes pruebas se reunirán en un documento denominado "PROTOCOLO DE PRUEBAS EN RECEPCION PROVISIONAL» en el que deberá indicarse para cada prueba.

- Croquis del sistema ensayado, con identificación en el mismo de los puntos medidos.
- Mediciones realizadas y su comparación con las nominales.

- Incidencias o circunstancias que puedan afectar a la medición o a su desviación.
- Persona, hora y fecha de realización.

6.4.4.1.- Redes de tuberías.

Las redes de distribución de agua deben ser limpiadas internamente antes de efectuar las pruebas hidrostáticas y la puesta en funcionamiento, para eliminar polvo, cascarillas, aceites y cualquier otro material extraño.

Las tuberías, accesorios y válvulas deben ser examinadas antes de su instalación y, cuando sea necesario, limpiados.

Las redes de distribución de fluidos portadores deben ser limpiadas interiormente antes de su llenado definitivo para la puesta en funcionamiento para eliminar polvo, cascarillas, aceites y cualquier otro material extraño

Durante el montaje se evitará la introducción de materias extrañas dentro de las tuberías, los aparatos y los equipos protegiendo sus aberturas con tapones adecuados.

A continuación, se pondrán en funcionamiento las bombas y se dejará circular el agua durante dos horas, por lo menos. Posteriormente, se vaciará totalmente la red y se enjuagará con agua procedente del dispositivo de alimentación.

En el caso de redes cerradas, destinadas a la circulación de fluidos con temperatura de funcionamiento menor que 100 °C, se medirá el pH del agua del circuito.

Si el pH resultara menor que 7,5 se repetirá la operación de limpieza y enjuague tantas veces como sea necesario. A continuación se pondrá en funcionamiento la instalación con sus aparatos de tratamiento.

Los filtros de malla metálica puestos para protección de las bombas se dejarán en su sitio por lo menos durante una semana de funcionamiento, hasta que se compruebe que ha sido completada la eliminación de las partículas más finas que puede retener el tamiz de la malla. Sin embargo, los filtros para protección de válvulas automáticas, contadores etc. se dejarán en su sitio.

Pruebas Hidrostáticas de Redes de Tuberías

Todas las redes de circulación de fluidos portadores deben ser probadas hidrostáticamente, a fin de asegurar su estanqueidad, antes de quedar ocultas por obras de albañilería, material de relleno o por el material aislante.

Independientemente de las pruebas parciales a que hayan sido sometidas las partes de la instalación a lo largo del montaje, debe efectuarse una prueba final de estanqueidad de todos los equipos y conducciones a una presión en frío equivalente a vez y media la de trabajo, con un mínimo de 6 bar, de acuerdo a UNE 100151.

Las pruebas requieren, inevitablemente, el taponamiento de los extremos de la red, antes de que estén instaladas las unidades terminales. Los elementos de taponamiento deben instalarse en el curso del montaje de tal manera que sirvan, al mismo tiempo, para evitar la entrada en la red de materiales extraños.

Posteriormente se realizarán pruebas de circulación de agua, poniendo las bombas en marcha, comprobando la limpieza de los filtros y midiendo presiones y, finalmente, se realizará la comprobación de la estanqueidad del circuito con el fluido a la temperatura de régimen.

Por último, se comprobará el tarado de todos los elementos de seguridad.

6.4.4.2.- Redes de conductos.

La limpieza interior de las redes de distribución de aire se efectuará una vez completado el montaje de la red y de la unidad de tratamiento de aire, pero antes de conectar las unidades terminales y montar los elementos de acabado y los muebles.

Se pondrán en marcha los ventiladores hasta que el aire a la salida de las aberturas parezca, a simple vista, no contener polvo.

Las pruebas para la recepción de conductos se realizarán de acuerdo a la norma UNE 100-104.

En la prueba de estanqueidad la Dirección Técnica seleccionará las partes a analizar, pudiendo exigir a cargo del Contratista probar hasta un 8% de la red (en términos de la superficie total de conducto del proyecto). En caso de que el resultado de las pruebas determine que la instalación sea insatisfactoria, la Dirección Técnica podrá exigir a cargo del Contratista, aumentar el porcentaje de pruebas hasta donde sea necesario para verificar y asegurar que la instalación es satisfactoria. El Contratista reparará los puntos de fuga.

El porcentaje máximo admisible de fugas será del 7% del caudal nominal.

Tras la finalización de los trabajos de instalación de conductos se procederá a una limpieza consistente en retirar residuos de las compuertas, superficies de las caras de las baterías, álabes deflectores, etc. y limpiar los conductos en las proximidades de las aperturas antes de instalar las rejillas.

Pruebas de Redes de Conductos

Los conductos de chapa se probarán de acuerdo con UNE 100104.

Las pruebas requieren el taponamiento de los extremos de la red, antes de que estén instaladas las unidades terminales. Los elementos de taponamiento deben instalarse en el curso del montaje, de tal manera que sirvan, al mismo tiempo, para evitar la entrada en la red de materiales extraños.

Pruebas de Libre Dilatación

Una vez que las pruebas anteriores hayan sido satisfactorias y se hayan comprobado hidrostáticamente los elementos de seguridad, las instalaciones equipadas con calderas se llevarán hasta la temperatura de tarado de los elementos de seguridad, habiendo anulado previamente la actuación de los aparatos de regulación automática.

Durante el enfriamiento de la instalación y al finalizar el mismo, se comprobará visualmente que no han tenido lugar deformaciones apreciables en ningún elemento o tramo de tubería y que el sistema de expansión ha funcionado correctamente.

Pruebas de Circuitos Frigoríficos

Los circuitos frigoríficos de las instalaciones centralizadas de climatización, realizados en obra, serán sometidos a las pruebas de estanqueidad especificadas en la instrucción MI.IF.010, del Reglamento de Seguridad para Plantas e Instalaciones Frigoríficas.

No debe ser sometida a una prueba de estanqueidad una instalación de unidades por elementos cuando se realice con líneas precargadas suministradas por el fabricante del equipo, que entregará el correspondiente certificado de pruebas.

Otras Pruebas

Por último, se comprobará que la instalación cumple con las exigencias de calidad, confortabilidad, seguridad y ahorro de energía de estas instrucciones técnicas. Particularmente se comprobará el buen funcionamiento de la regulación automática del sistema.

6.4.4.3.- Mediciones a realizar

A continuación se especifica una serie de mediciones a realizar para la verificación del correcto funcionamiento de la instalación. Este listado no pretende ser exhaustivo, por lo que se realizarán

cualesquiera otras mediciones que la Dirección Técnica estime conveniente para una completa comprobación de la instalación.

Las mediciones indicadas a continuación son las mínimas exigidas. Estas pruebas se podrán realizar conjuntamente con un representante de la Propiedad y aquellas personas que la Dirección determine.

La forma de realizar las mediciones será acorde con la norma ASHRAE o UNE correspondiente.

Eficiencias equipos frigoríficos.

Se realizará por cada equipo frigorífico existente las siguientes mediciones:

- Temperaturas agua o aire en entrada y salida del evaporador y condensador.
- Presiones de evaporador y condensador.
- Temperaturas seca y húmeda aire exterior.
- Potencia absorbida en bomes.
- Caudales de agua o aire en evaporador (previendo los manguitos de medida para diagrama calibrado) y condensador.

Con las mediciones indicadas, se redactará el correspondiente protocolo, determinando los CEE (Coeficientes de Eficiencia Energética), tanto de enfriador como de condensador.

Medidas de temperatura y humedades ambientales acondicionados.

- Medida por fachada y planta.
- Medida en zona interior por planta.
- Medida de condiciones exteriores.

Medidas de temperatura de fluidos

- Temperatura de impulsión y retomo en generadores de fluidos calientes.
- Temperatura de impulsión y retomo en generadores de fluidos fríos.
- Temperatura de impulsión y retomo en elementos terminales.

Medidas cuantitativas de flúidos.

- Caudal de cada ventilador (medición directa con anemómetro o pitot en conducto general de impulsión. Comprobación con curva de características, potencia absorbida y presión diferencia;).
- Caudal de aire de impulsión en cada una de las rejillas y difusores representativos de plantas.

Medidas de consumos.

- Potencia absorbida para cada uno de los motores que componen la instalación.

Si el motor acciona una máquina cuyo funcionamiento normal tenga un control de capacidad, la potencia absorbida se realizará a 100, 70 y 35% de máximo nominal.

Medidas eléctricas.

Las mediciones se realizan con aparatos de medida independientes a los montados permanentes, contrastando los posibles errores de medición.

- Tensiones de alimentación generales y parciales, a intensidad nominal o máxima.
- Frecuencia en cuadro general.
- Tierras generales de cuadro y parciales de máquinas.
- Las medidas de potencia en cada máquina se realizarán en la prueba particular de cada una.
- En el protocolo de medidas se indicará además:
- Prueba de diferenciales.
- Prueba de magnetotérmicos.
- Calibrado y prueba de guardamotores.
- Calibrado y prueba de térmicos.
- Calibrado y prueba de arrancadores.
- Verificación de enclavamientos.

6.4.5.- Recepciones de Obra

6.4.5.1.- Recepción provisional.

Una vez realizadas las pruebas finales con resultados satisfactorios en presencia del director de obra, se procederá al acto de recepción provisional de la instalación con el que se dará por finalizado el montaje de la instalación. En el momento de la recepción provisional, la empresa instaladora deberá entregar al director de obra la documentación siguiente:

Una copia de los planos de la instalación realmente ejecutada, en la que figuren, como mínimo, el esquema de principio, el esquema de control y seguridad, el esquema eléctrico, los planos de la sala de máquinas y los planos de plantas, donde debe indicarse el recorrido de las conducciones de distribución de todos los fluidos y la situación de las unidades terminales.

Una memoria descriptiva de la instalación realmente ejecutada, en la que se incluyan las bases de proyecto y los criterios adoptados para su desarrollo.

Una relación de los materiales y los equipos empleados, en la que se indique el fabricante, la marca, el modelo y las características de funcionamiento, junto con catálogos y con la correspondiente documentación de origen y garantía.

Los manuales con las instrucciones de manejo, funcionamiento y mantenimiento, junto con la lista de repuestos recomendados.

Un documento en el que se recopilen los resultados de las pruebas realizadas.

El certificado de la instalación firmado.

El director de la obra entregará los mencionados documentos, una vez comprobado su contenido y firmado el certificado, al titular de la instalación, quién lo presentará a registro en el organismo territorial competente.

En cuanto a la documentación de la instalación se estará además a lo dispuesto en la Ley General para la Defensa de los Consumidores y Usuarios y disposiciones que la desarrollan.

6.4.5.2.- Recepción definitiva.

Transcurrido el plazo de garantía, que será de un año si en el contrato no se estipula otro de mayor duración, la recepción provisional se transformará en recepción definitiva, salvo que por parte del titular haya sido cursada alguna reclamación antes de finalizar el período de garantía.



Si durante el período de garantía se produjesen averías o defectos de funcionamiento, estos deberán ser subsanados gratuitamente por la empresa instaladora, salvo que se demuestre que las averías han sido producidas por falta de mantenimiento o uso incorrecto de la instalación.

Una vez realizado el acto de recepción la responsabilidad de seguir el proceso de mantenimiento indicado en R.I.T.E de la instalación se transmite íntegramente a la propiedad, sin perjuicio de las responsabilidades contractuales que en concepto de garantía hayan sido practicadas y obliguen a la Empresa Instaladora.

7.- TRAMITACIONES OFICIALES

El contratista de la instalación de calefacción, climatización y ventilación es responsable de la tramitación de cuantos permisos oficiales sean necesarios para la puesta en funcionamiento de la instalación.

De esta manera tramitará los permisos de la Delegación de Industria, y los permisos de acometidas necesarios ante los organismos o empresas correspondientes.

Sin estos permisos, no se procederá a realizar la Recepción de la Instalación, ni siquiera de forma provisional.

8.- UNIDADES NO ESPECIFICADAS

En todo lo no especificado en la Memoria o Pliego de Condiciones, se estará de acuerdo a lo que se especifica a juicio del Director Técnico de la Instalación.

ZARAGOZA, OCTUBRE DE 2.019

EL INGENIERO INDUSTRIAL



PILAR PECO YESTE

COLEGIADO 1429 C.O.I.I.A.R.



ESTUDIO BÁSICO DE SEGURIDAD Y SALUD

INDICE DEL ESTUDIO BÁSICO DE SEGURIDAD Y SALUD

1. – INTRODUCCIÓN	1
1.1. – OBJETO DEL ESTUDIO BÁSICO DE SEGURIDAD Y SALUD	1
1.2. – DATOS DEL PROYECTO DE OBRA.	1
2. – NORMAS DE SEGURIDAD APLICABLES EN LA OBRA	2
3. – IDENTIFICACIÓN DE RIESGOS Y PREVENCIÓN DE LOS MISMOS	3
3.1. – INSTALACIONES	3
4. – BOTIQUÍN	6
5. – TRABAJOS POSTERIORES	6
6. – OBLIGACIONES DEL PROMOTOR	8
7. – COORDINADOR EN MATERIA DE SEGURIDAD Y SALUD	8
8. – PLAN DE SEGURIDAD Y SALUD EN EL TRABAJO	9
9. – OBLIGACIONES DE CONTRATISTAS Y SUBCONTRATISTAS	10
10. – OBLIGACIONES DE LOS TRABAJADORES AUTÓNOMOS	11
11. – LIBRO DE INCIDENCIAS	13
12. – PARALIZACIÓN DE LOS TRABAJOS	13
13. – DERECHOS DE LOS TRABAJADORES	13
14. – DISPOSICIONES MÍNIMAS DE SEGURIDAD Y SALUD QUE DEBEN APLICARSE EN LAS OBRAS	14

1. – INTRODUCCIÓN

1.1. – OBJETO DEL ESTUDIO BÁSICO DE SEGURIDAD Y SALUD

Conforme se especifica en el apartado 2 del Artículo 6 del R.D. 1627/1.997, el Estudio Básico deberá precisar:

- Las normas de seguridad y salud aplicables en la obra.
- La identificación de los riesgos laborales que puedan ser evitados, indicando las medidas técnicas necesarias.
- Relación de los riesgos laborales que no pueden eliminarse conforme a lo señalado anteriormente especificando las medidas preventivas y protecciones técnicas tendentes a controlar y reducir riesgos valorando su eficacia, en especial cuando se propongan medidas alternativas (en su caso, se tendrá en cuenta cualquier tipo de actividad que se lleve a cabo en la misma y contendrá medidas específicas relativas a los trabajos incluidos en uno o varios de los apartados del Anexo II del Real Decreto.)
- Previsiones e informaciones útiles para efectuar en su día, en las debidas condiciones de seguridad y salud, los previsibles trabajos posteriores.

1.2. – DATOS DEL PROYECTO DE OBRA.

Tipo de Obra : Instalación de climatización para edificio destinado a Colegio.

Situación: Parcela 89.49 del Barrio de Valdespartera.

Población: Zaragoza.

Promotor: Gobierno de Aragón.

Proyectista: Pilar Peco Yeste.

Coordinador de Seguridad y Salud en fase de proyecto: Pilar Peco Yeste.

2. – NORMAS DE SEGURIDAD APLICABLES EN LA OBRA

- Ley 31/ 1.995 de 8 de noviembre, de Prevención de Riesgos Laborales.
- Real Decreto 485/1.997 de 14 de abril, sobre Señalización de seguridad en el trabajo.
- Real Decreto 486/1.997 de 14 de abril, sobre Seguridad y Salud en los lugares de trabajo.
- Real Decreto 487/1.997 de 14 de abril, sobre Manipulación de cargas.
- Real Decreto 773/1.997 de 30 de mayo, sobre Utilización de Equipos de Protección Individual.
- Real Decreto 39/1.997 de 17 de enero, Reglamento de los Servicios de Prevención.
- Real Decreto 1215/1.997 de 18 de julio, sobre Utilización de Equipos de Trabajo.
- Real Decreto 1627/1.997 de 24 de octubre, por el que se establecen disposiciones mínimas de seguridad y salud en las obras de construcción.
- Estatuto de los Trabajadores (Ley 8/1.980, Ley 32/1.984, Ley 11/1.994).
- Ordenanza de Trabajo de la Construcción, Vidrio y Cerámica (O.M. 28-08-70, O.M. 28-07-77, O.M. 4-07-83, en los títulos no derogados).

3. – IDENTIFICACIÓN DE RIESGOS Y PREVENCIÓN DE LOS MISMOS

3.1. – INSTALACIONES

RIESGOS MÁS FRECUENTES

Caídas de operarios al mismo nivel

Caídas de operarios a distinto nivel.

Caída de operarios al vacío.

Caídas de objetos sobre operarios

Choques o golpes contra objetos

Atrapamientos y aplastamientos

Lesiones y/o cortes en manos

Lesiones y/o cortes en pies

Sobreesfuerzos

Ruido, contaminación acústica

Cuerpos extraños en los ojos

Afecciones en la piel

Contactos eléctricos directos

Contactos eléctricos indirectos

Ambientes pobres en oxígeno

Inhalación de vapores y gases

Trabajos en zonas húmedas o mojadas

Explosiones e incendios

Derivados de medios auxiliares usados

Radiaciones y derivados de soldadura

Quemaduras

Derivados del acceso al lugar de trabajo

Derivados del almacenamiento inadecuado de productos combustibles

MEDIDAS PREVENTIVAS

Marquesinas rígidas.

Barandillas.

Pasos o pasarelas.

Redes verticales.

Redes horizontales.

Andamios de seguridad.

Mallazos.

Tableros o planchas en huecos horizontales.

Escaleras auxiliares adecuadas.

Escalera de acceso peldañeada y protegida.

Carcasas o resguardos de protección de partes móviles de máquinas.

Mantenimiento adecuado de la maquinaria

Plataformas de descarga de material.

Evacuación de escombros.

Limpieza de las zonas de trabajo y de tránsito.

Andamios adecuados.

PROTECCIONES INDIVIDUALES

Casco de seguridad

Botas o calzado de seguridad

Botas de seguridad impermeables

Guantes de lona y piel

Guantes impermeables

Gafas de seguridad

Protectores auditivos

Cinturón de seguridad

Ropa de trabajo

Pantalla de soldador

4. – BOTIQUÍN

En el centro de trabajo se dispondrá de un botiquín con los medios necesarios para efectuar las curas de urgencia en caso de accidente y estará a cargo de él una persona capacitada designada por la empresa constructora.

5. – TRABAJOS POSTERIORES

El apartado 3 del Artículo 6 del Real Decreto 1627/1.997 establece que en el Estudio Básico se contemplarán también las previsiones y las informaciones para efectuar en su día, en las debidas condiciones de seguridad y salud, los previsibles trabajos posteriores.

REPARACIÓN, CONSERVACIÓN Y MANTENIMIENTO

RIESGOS MÁS FRECUENTES

Caídas al mismo nivel en suelos

Caídas de altura por huecos horizontales

Caídas por huecos en cerramientos

Caídas por resbalones

Reacciones químicas por productos de limpieza y líquidos de maquinaria

Contactos eléctricos por accionamiento inadvertido y modificación o deterioro de sistemas eléctricos.

Explosión de combustibles mal almacenados

Fuego por combustibles, modificación de elementos de instalación eléctrica o por acumulación de desechos peligrosos

Impacto de elementos de la maquinaria, por desprendimientos de elementos constructivos, por deslizamiento de objetos, por roturas debidas a la presión del viento, por roturas por exceso de carga

Contactos eléctricos directos e indirectos

Toxicidad de productos empleados en la reparación o almacenados en el edificio.

Vibraciones de origen interno y externo

MEDIDAS PREVENTIVAS

Andamiajes, escalerillas y demás dispositivos provisionales adecuados y seguros.

Anclajes de cinturones fijados a la pared para la limpieza de ventanas no accesibles.

Anclajes de cinturones para reparación de tejados y cubiertas.

Anclajes para poleas para izado de muebles en mudanzas.

PROTECCIONES INDIVIDUALES

Casco de seguridad

Ropa de trabajo

Cinturones de seguridad y cables de longitud y resistencia adecuada para limpiadores de ventanas.

Cinturones de seguridad y resistencia adecuada para reparar tejados y cubiertas inclinadas.

6. – OBLIGACIONES DEL PROMOTOR

Antes del inicio de los trabajos, el promotor designará un Coordinador en materia de Seguridad y Salud, cuando en la ejecución de las obras intervengan más de una empresa, o una empresa y trabajadores autónomos o diversos trabajadores autónomos.

La designación del Coordinador en materia de Seguridad y Salud no eximirá al promotor de las responsabilidades.

El promotor deberá efectuar un **aviso** a la autoridad laboral competente antes del comienzo de las obras, que se redactará con arreglo a lo dispuesto en el Anexo III del Real Decreto 1627/1.997 debiendo exponerse en la obra de forma visible y actualizándose si fuera necesario.

7. – COORDINADOR EN MATERIA DE SEGURIDAD Y SALUD

La designación del Coordinador en la elaboración del proyecto y en la ejecución de la obra podrá recaer en la misma persona.

El Coordinador en materia de seguridad y salud durante la ejecución de la obra, deberá desarrollar las siguientes funciones:

- Coordinar la aplicación de los principios generales de prevención y seguridad.
- Coordinar las actividades de la obra para garantizar que las empresas y personal actuante apliquen de manera coherente y responsable los principios de acción preventiva que se recogen en el Artículo 15 de la Ley de Prevención de Riesgos Laborales durante la ejecución de la obra, y en particular, en las actividades a que se refiere el Artículo 10 del Real Decreto 1627/1.997.
- Aprobar el Plan de Seguridad y Salud elaborado por el contratista y, en su caso, las modificaciones introducidas en el mismo.
- Organizar la coordinación de actividades empresariales previstas en el Artículo 24 de la Ley de Prevención de Riesgos Laborales.
- Coordinar las acciones y funciones de control de la aplicación correcta de los métodos de trabajo.
- Adoptar las medidas necesarias para que solo las personas autorizadas puedan acceder a la obra.

La Dirección Facultativa asumirá estas funciones cuando no fuera necesario la designación del Coordinador.

8. – PLAN DE SEGURIDAD Y SALUD EN EL TRABAJO

En aplicación del Estudio Básico de Seguridad y Salud, el contratista, antes del inicio de la obra, elaborará un Plan de Seguridad y Salud en el que se analicen, estudien, desarrollen y complementen las previsiones contenidas en este Estudio Básico y en función de su propio sistema de ejecución de obra. En dicho Plan se incluirán, en su caso, las propuestas de medidas alternativas de prevención que el contratista proponga con la correspondiente justificación técnica, y que no podrán implicar disminución de los niveles de protección previstos en este Estudio Básico.

El Plan de Seguridad y Salud deberá ser aprobado, antes del inicio de la obra, por el Coordinador en materia de Seguridad y Salud durante la ejecución de la obra. Este podrá ser modificado por el contratista en función del proceso de ejecución de la misma, de la evolución de los trabajos y de las posibles incidencias o modificaciones que puedan surgir a lo largo de la obra, pero que siempre con la aprobación expresa del Coordinador. Cuando no fuera necesaria la designación del Coordinador, las funciones que se le atribuyen serán asumidas por la Dirección Facultativa.

Quienes intervengan en la ejecución de la obra, así como las personas u órganos con responsabilidades en materia de prevención en las empresas intervinientes en la misma y los representantes de los trabajadores, podrán presentar por escrito y de manera razonada, las sugerencias y alternativas que estimen oportunas. El Plan estará en la obra a disposición de la Dirección Facultativa.

9. – OBLIGACIONES DE CONTRATISTAS Y SUBCONTRATISTAS

El contratista y subcontratistas estarán obligados a:

1. Aplicar los principios de acción preventiva que se recogen en el Artículo 15 de la Ley de Prevención de Riesgos laborales y en particular:
 - El mantenimiento de la obra en buen estado de limpieza.
 - La elección del emplazamiento de los puestos y áreas de trabajo, teniendo en cuenta sus condiciones de acceso y la determinación de las vías o zonas de desplazamiento o circulación.
 - La manipulación de distintos materiales y la utilización de medios auxiliares.
 - El mantenimiento, el control previo a la puesta en servicio y control periódico de las instalaciones y dispositivos necesarios para la ejecución de las obras, con objeto de corregir los defectos que pudieran afectar a la seguridad y salud de los trabajadores.
 - La delimitación y acondicionamiento de las zonas de almacenamiento y depósito de materiales, en particular si se trata de materias peligrosas.
 - El almacenamiento y evacuación de residuos y escombros.
 - La recogida de materiales peligrosos utilizados.
 - La adaptación del período de tiempo efectivo que habrá de dedicarse a los distintos trabajos o fases de trabajo.
 - La cooperación entre todos los intervinientes en la obra.
 - Las interacciones o incompatibilidades con cualquier otro trabajo o actividad.
2. Cumplir y hacer cumplir a su personal lo establecido en el Plan de Seguridad y Salud.
3. Cumplir la normativa en materia de prevención de riesgos laborales, teniendo en cuenta las obligaciones sobre coordinación de las actividades empresariales previstas en el Artículo 24 de la Ley de Prevención de Riesgos Laborales, así como cumplir las disposiciones mínimas establecidas en el Anexo IV del Real Decreto 1627/1.997.
4. Informar y proporcionar las instrucciones adecuadas a los trabajadores autónomos sobre todas las medidas que hayan de adoptarse en lo que se refiera a seguridad y salud.

5. Atender las indicaciones y cumplir las instrucciones del Coordinador en materia de seguridad y salud durante la ejecución de la obra.

Serán responsables de la ejecución correcta de las medidas preventivas fijadas en el Plan y en lo relativo a las obligaciones que le correspondan directamente o, en su caso, a los trabajos autónomos por ellos contratados. Además responderán solidariamente de las consecuencias que se deriven del incumplimiento de las medidas previstas en el Plan.

Las responsabilidades del Coordinador, Dirección Facultativa y el Promotor no eximirán de sus responsabilidades a los contratistas y a los subcontratistas.

10. – OBLIGACIONES DE LOS TRABAJADORES AUTÓNOMOS

Los trabajadores autónomos están obligados a:

1. Aplicar los principios de la acción preventiva que se recoge en el Artículo 15 de la Ley de Prevención de Riesgos Laborales, y en particular:
 - El mantenimiento de la obra en buen estado de orden y limpieza.
 - El almacenamiento y evacuación de residuos y escombros.
 - La recogida de materiales peligrosos utilizados.
 - La adaptación del período de tiempo efectivo que habrá de dedicarse a los distintos trabajos o fases de trabajo.
 - La cooperación entre todos los intervinientes en la obra.
 - Las interacciones o incompatibilidades con cualquier otro trabajo o actividad.
2. Cumplir las disposiciones mínimas establecidas en el Anexo IV del Real Decreto 1627/1.997.
3. Ajustar su actuación conforme a los deberes sobre coordinación de las actividades empresariales previstas en el Artículo 24 de la Ley de Prevención de Riesgos Laborales, participando en particular en cualquier medida de su actuación coordinada que se hubiera establecido.
4. Cumplir con las obligaciones establecidas para los trabajadores en el Artículo 29, apartados 1 y 2 de la Ley de Prevención de Riesgos Laborales.
5. Utilizar equipos de trabajo que se ajusten a lo dispuesto en el Real Decreto 1215/ 1.997.



6. Elegir y utilizar equipos de protección individual en los términos previstos en el Real Decreto 773/1.997.
7. Atender las indicaciones y cumplir las instrucciones del Coordinador en materia de seguridad y salud.

Los trabajadores autónomos deberán cumplir lo establecido en el Plan de Seguridad y Salud.

11. – LIBRO DE INCIDENCIAS

En cada centro de trabajo existirá, con fines de control y seguimiento del Plan de Seguridad y Salud, un Libro de Incidencias que constará de hojas por duplicado y que será facilitado por el Colegio profesional al que pertenezca el técnico que haya aprobado el Plan de Seguridad y Salud.

Deberá mantenerse siempre en obra y en poder del Coordinador. Tendrán acceso al Libro, la Dirección Facultativa, los contratistas y subcontratistas, los trabajadores autónomos, las personas con responsabilidades en materia de prevención de las empresas intervinientes, los representantes de los trabajadores, y los técnicos especializados de las Administraciones públicas competentes en esta materia, quienes podrán hacer anotaciones en el mismo.

Efectuada una anotación en el Libro de Incidencias, el Coordinador estará obligado a remitir en el plazo de **veinticuatro horas** una copia a la Inspección de Trabajo y Seguridad Social de la provincia en que se realiza la obra. Igualmente notificará dichas anotaciones al contratista y a los representantes de los trabajadores.

12. – PARALIZACIÓN DE LOS TRABAJOS

Cuando el Coordinador y durante la ejecución de las obras, observase incumplimiento de las medidas de seguridad y salud, advertirá al contratista y dejará constancia de tal incumplimiento en el Libro de Incidencias, quedando facultado para, en circunstancias de riesgo grave e inminente para la seguridad y salud de los trabajadores, disponer la paralización de tajos o, en su caso, de la totalidad de la obra.

Dará cuenta de este hecho a los efectos oportunos, a la Inspección de Trabajo y Seguridad Social de la provincia en que se realiza la obra. Igualmente notificará al contratista, y en su caso a los subcontratistas y/o autónomos afectados de la paralización y a los representantes de los trabajadores.

13. – DERECHOS DE LOS TRABAJADORES

Los contratistas y subcontratistas deberán garantizar que los trabajadores reciban una información adecuada y comprensible de todas las medidas que hayan de adoptarse en lo que se refiere a su seguridad y salud en la obra.

Una copia del Plan de Seguridad y Salud y de sus posibles modificaciones, a los efectos de su conocimiento y seguimiento, será facilitada por el contratista a los representantes de los trabajadores en el centro de trabajo.

14. – DISPOSICIONES MÍNIMAS DE SEGURIDAD Y SALUD QUE DEBEN APLICARSE EN LAS OBRAS

Las obligaciones previstas en las tres partes del Anexo IV del Real Decreto 1627/1.997, por el que se establecen las disposiciones mínimas de seguridad y salud en las obras de construcción, se aplicarán siempre que lo exijan las características de la obra o de la actividad, las circunstancias o cualquier riesgo.

ZARAGOZA, OCTUBRE DE 2.019

EL INGENIERO INDUSTRIAL



PILAR PECO YESTE

COLEGIADO 1429 C.O.I.I.A.R.

PLANOS

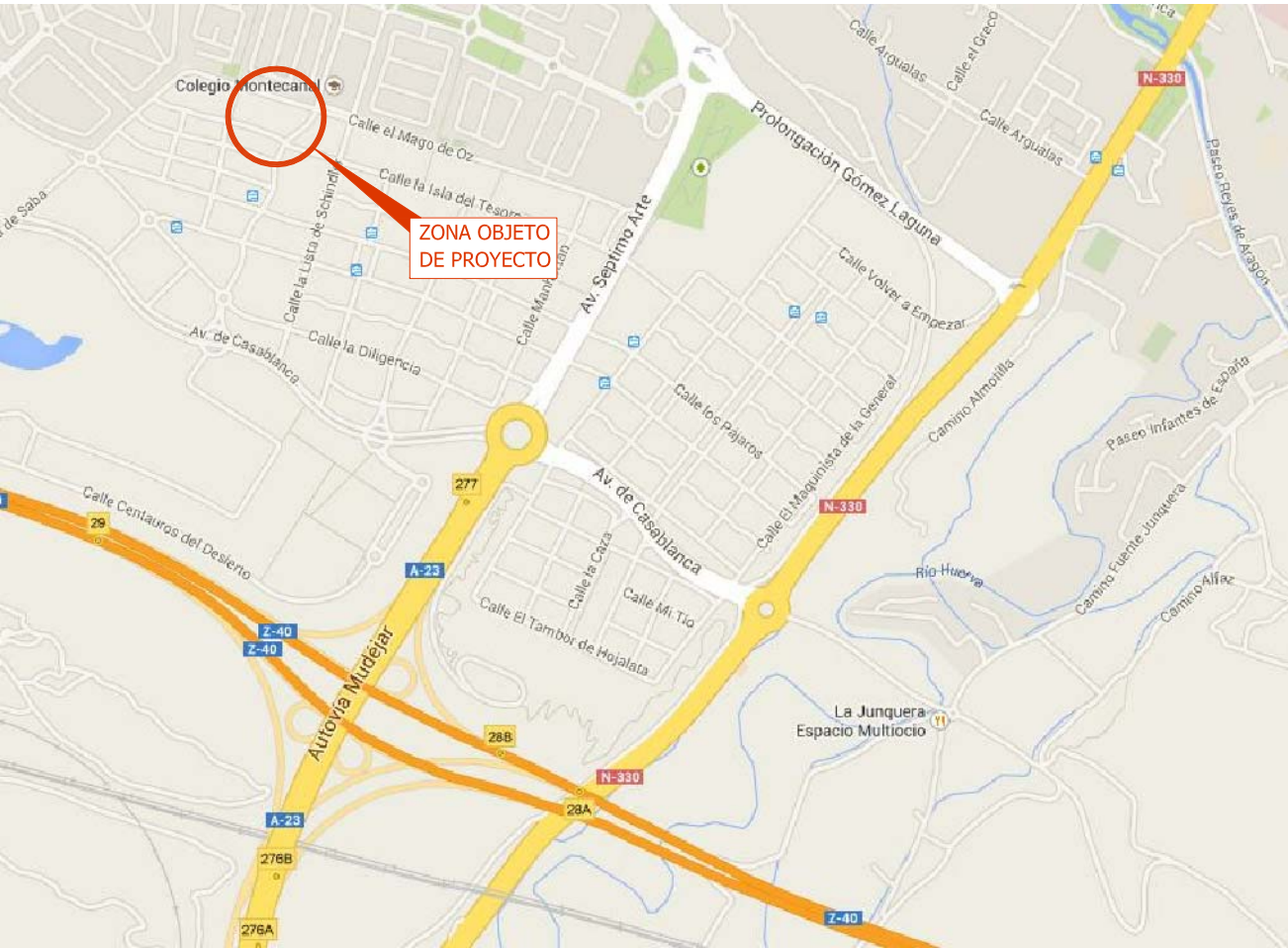
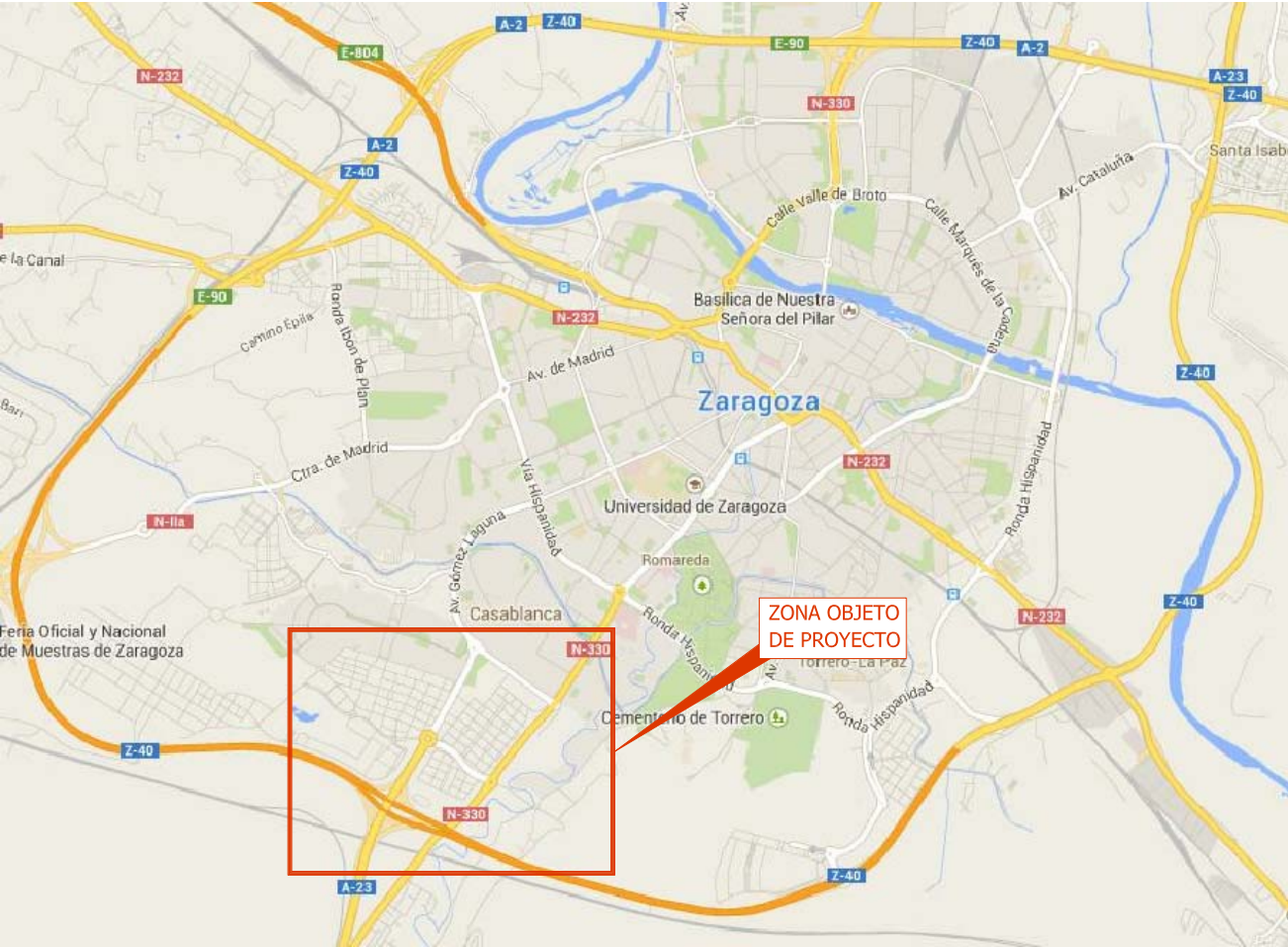

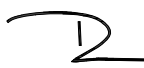
PROYECTO DE EJECUCIÓN DE 12 UDS. DE PRIMARIA DEL CPI VALDESPARTERA III (FASE II) PARCELA 89,49 VALDESPARTERA (ZARAGOZA)	
INSTALACIÓN DE CALEFACCIÓN	
SITUACIÓN Y EMPLAZAMIENTO	
PROMOTOR //	Ingeniero Industrial
 <div>GOBIERNO DE ARAGON DEPARTAMENTO DE EDUCACIÓN, CULTURA Y DEPORTE</div>	Pilar Peco Yeste Col. COIAR nº1429
	 Pz. Ntra. Sra. del Carmen nº 8, 7º B 50.004 ZARAGOZA 976 301528 // ingenieria@pilarpeco.com

PLANO //

1 cf.0

ESCALA A-1// 1/100

FECHA // OCT-2019

p

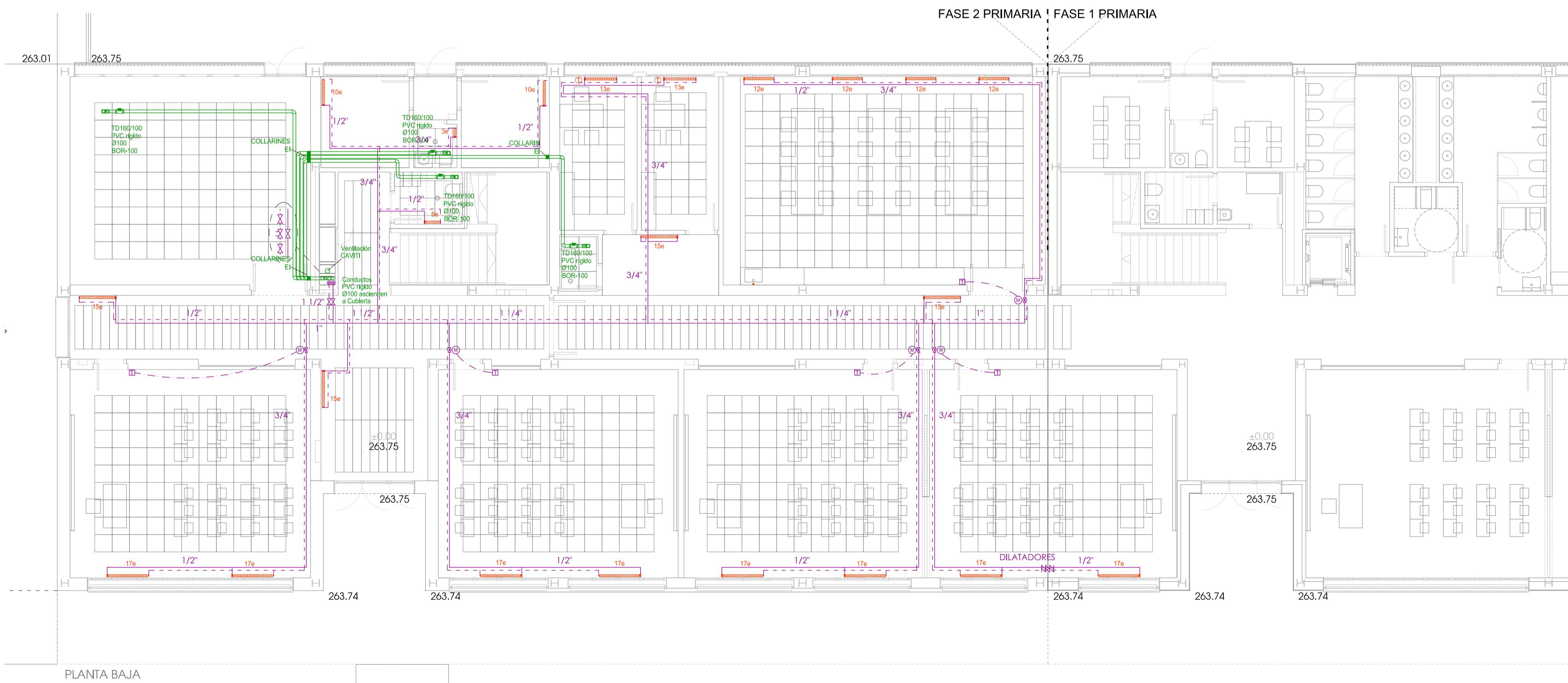
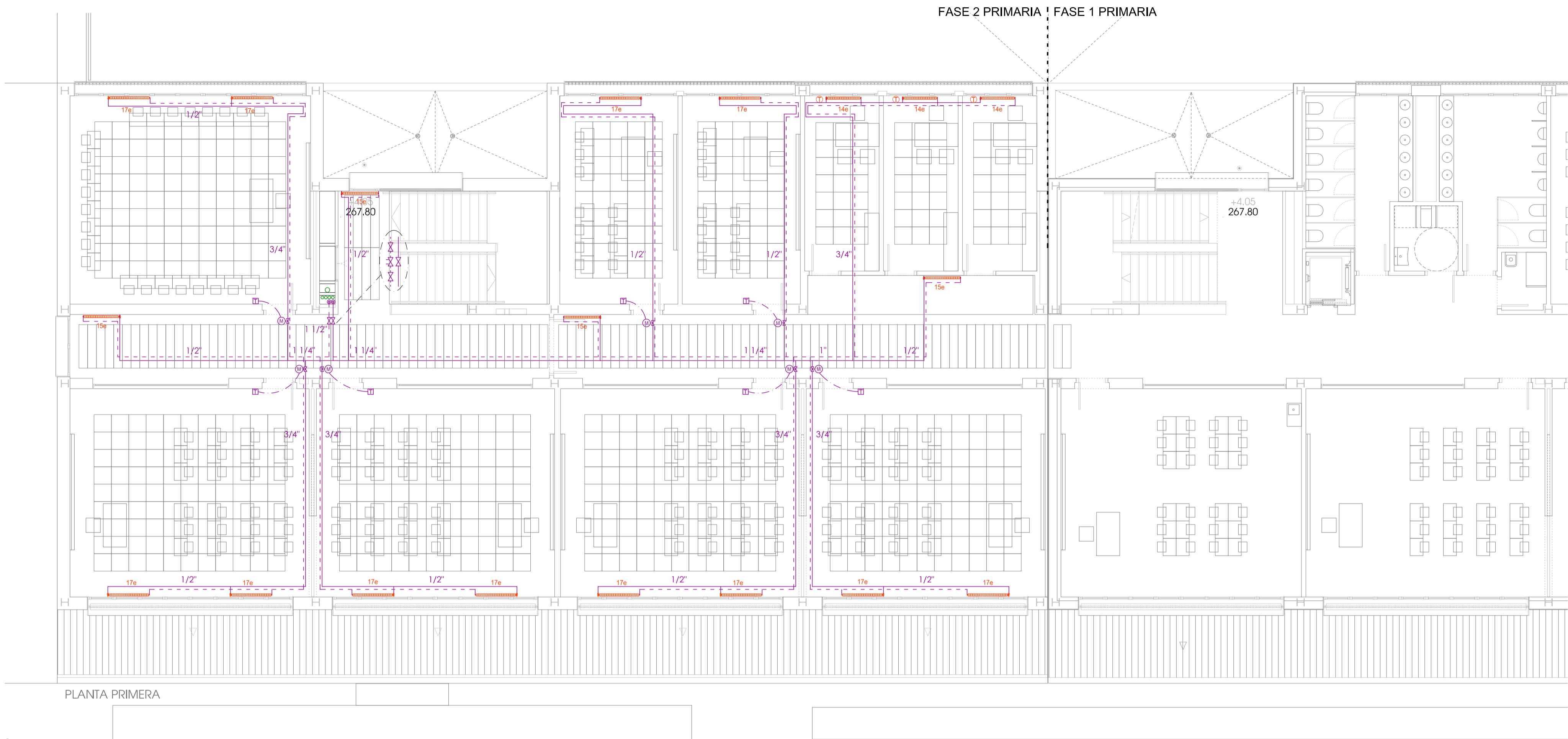

ESQUEMA MONTANTE
CIRCUITO RADIADORES

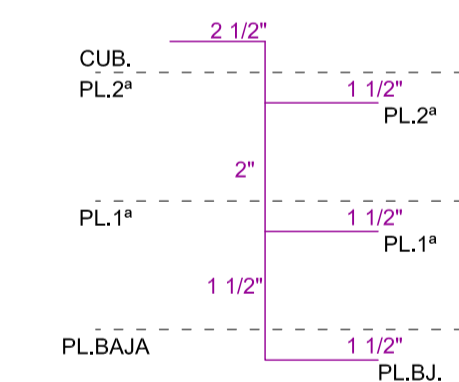

LEYENDA EXTRACCIÓN

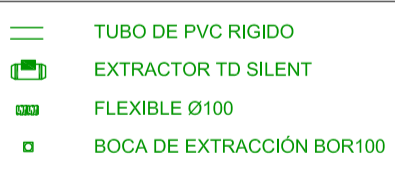

LEYENDA CALEFACCIÓN

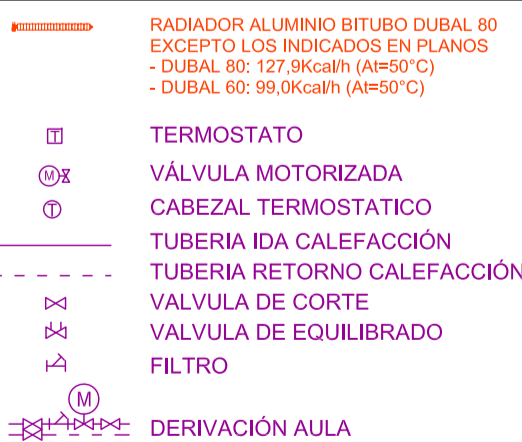

PROYECTO DE EJECUCIÓN DE 12 UDS. DE PRIMARIA
DEL CPI VALDESPARTERA III (FASE II)
PARCELA 89,49 VALDESPARTERA (ZARAGOZA)

INSTALACIÓN DE CALEFACCIÓN
RADIADORES
PLANTA BAJA / PLANTA PRIMERA

PROMOTOR //
GOBIERNO DE ARAGON
DEPARTAMENTO DE EDUCACIÓN
CULTURA Y DEPORTE

Ingeniero Industrial

Piñor Peco Yeste
Cál. COB45 nº1429

Pz. Ntra. Sra. del Carmen nº4, 7º B. 50.004. ZARAGOZA
976.301128 // ingenieros@pipeco.com

PLANO //

ESCALA A-1// 1/100

FECHA // OCT-2019

p

Icf.1

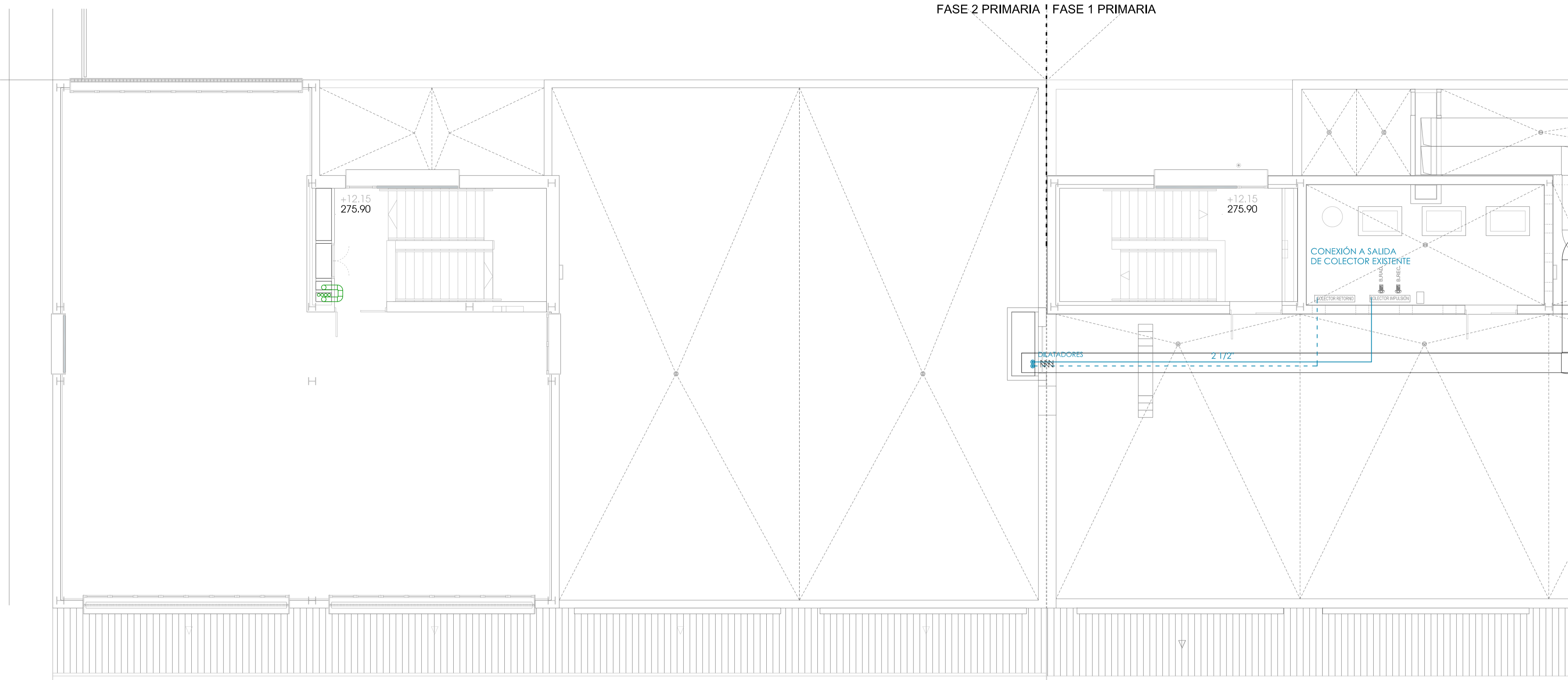

PLANTA TERCERA

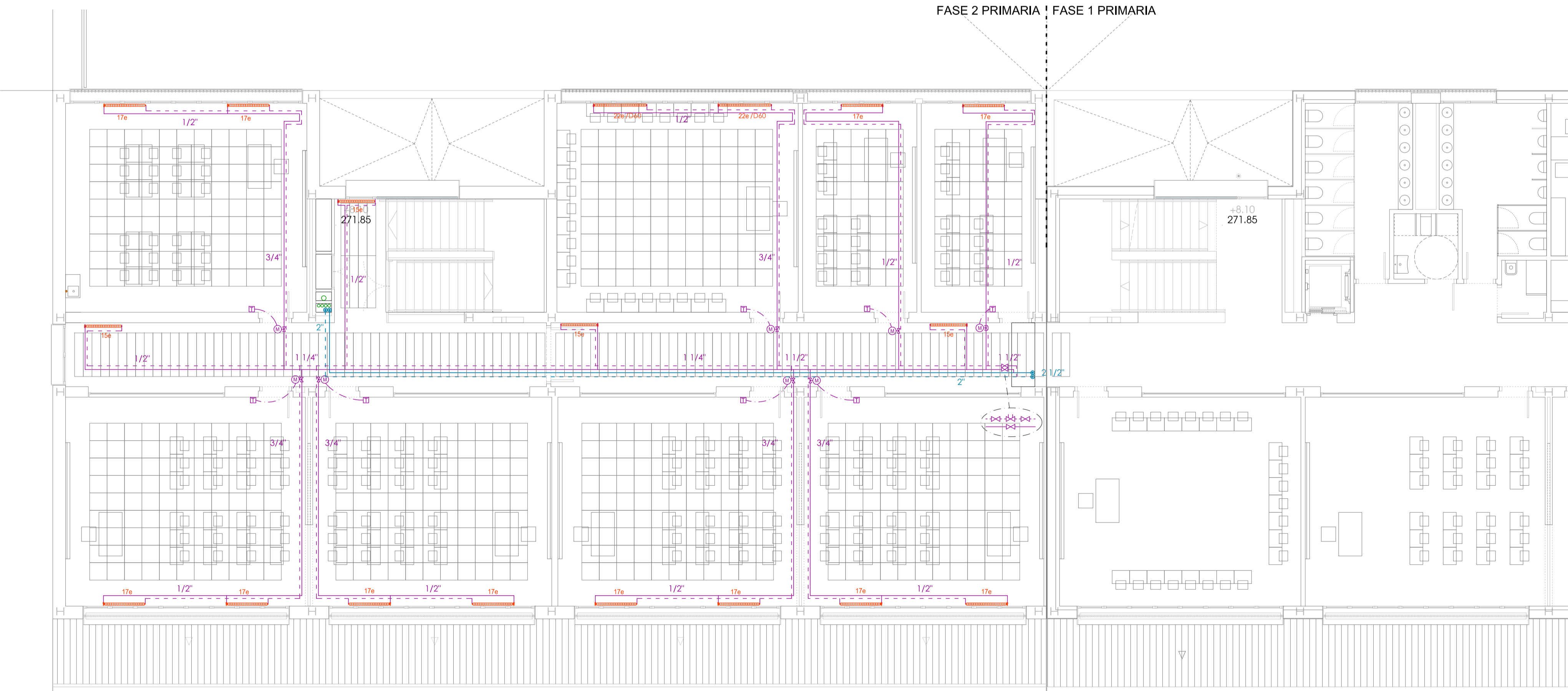

PLANTA SEGUNDA

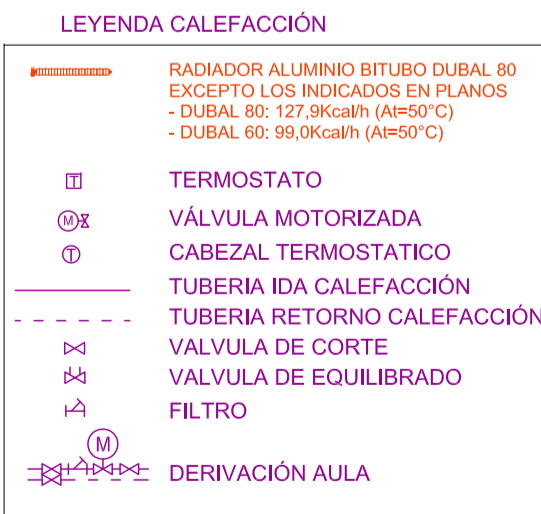
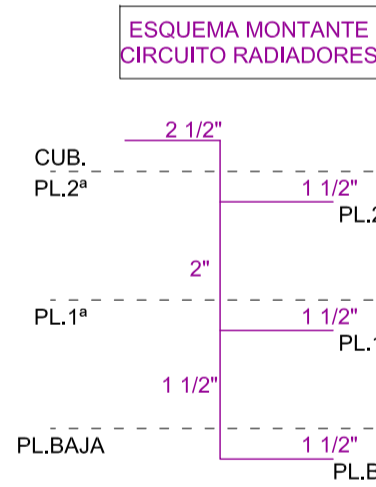

PROYECTO DE EJECUCIÓN DE 12 UDS. DE PRIMARIA
DEL CPI VALDESPARTERA III (FASE II)
PARCELA 89,69 VALDESPARTERA (ZARAGOZA)

INSTALACIÓN DE CALEFACCIÓN
RADIADORES
PLANTA SEGUNDA / TERCERA / CUBIERTA

PROMOTOR // **GOBIERNO DE ARAGON**
DEPARTAMENTO DE EDUCACIÓN,
CULTURA Y DEPORTE

Ingeniero Industrial

Pilar Peco Yeste
Cul. COIBAS nº1429

Pz. Ntra. Sra. del Carmen nº4, 7º B. 50.004. ZARAGOZA
976.301128 // ingenieros@lapeco.com

PLANO //

ESCALA A-1// 1/100
FECHA // OCT-2019

Icf.2

p

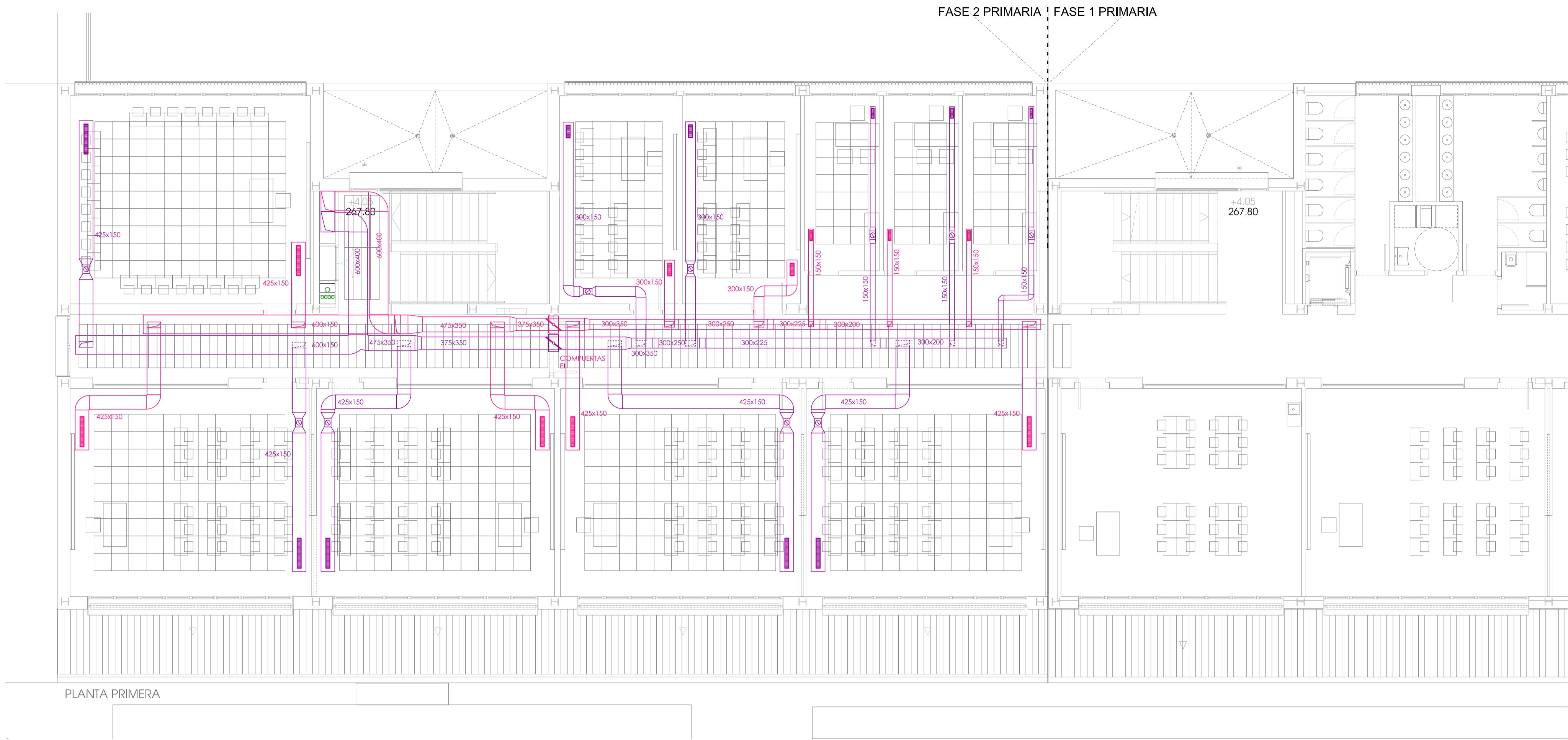

SECCIÓN PLANTA PRIMERA

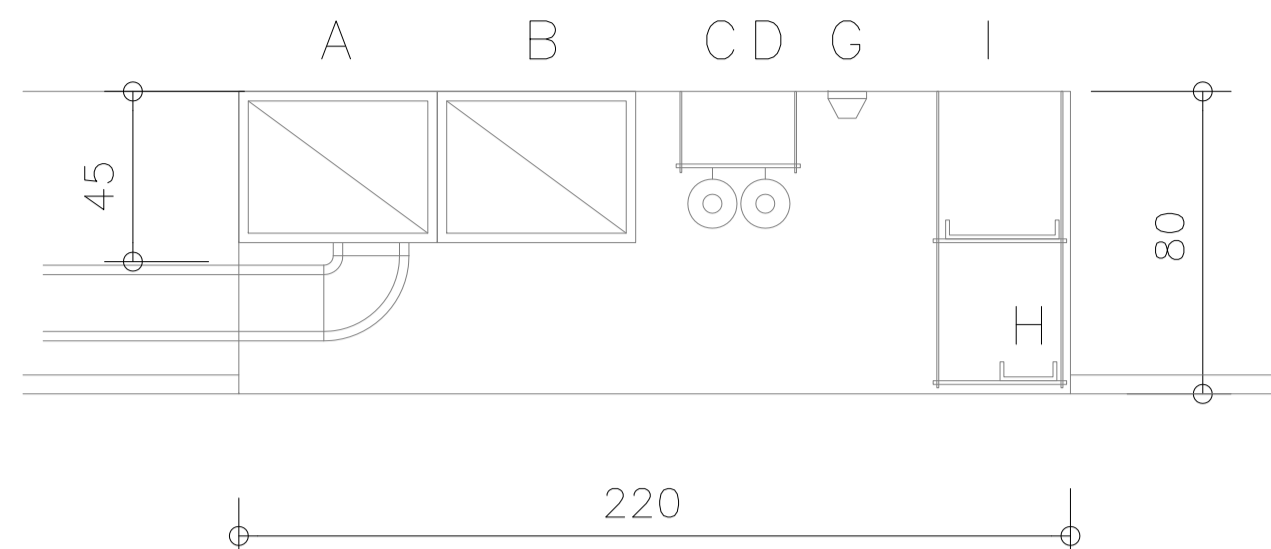

SECCIÓN PLANTA BAJA

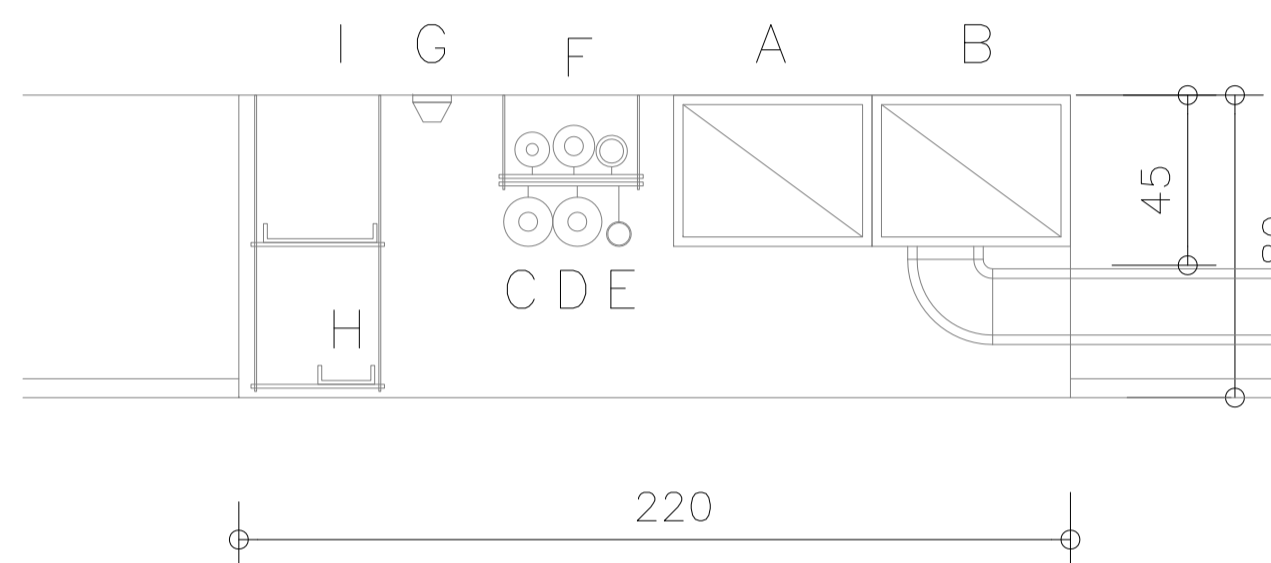

- A VENTILACIÓN RETORNO
B VENTILACIÓN IMPULSIÓN
C RADIADORES
D RADIADORES
E RED DE BIES
F FONTANERIA AF-ACS-ret.ACS
G DETECTOR
H BANDEJA DE TELECO
I BANDEJA DE ELECTRICIDAD
J SANEAMIENTO



DEPENDENCIA	IMPULSIÓN	RETORNO	REGULACIÓN
P8. AULA POLIVALENTE	IB-2-EB-VM-1025x75-Ral 9010	IB-1-EB-VM-1025x75-Ral 9010	VM-PRO-R-200-E-230V_TIN
P8. AULA POLIVALENTE	IB-2-EB-VM-1025x75-Ral 9010	IB-1-EB-VM-1025x75-Ral 9010	VM-PRO-R-200-E-230V_TIN
P8. AULA POLIVALENTE	IB-2-EB-VM-1025x75-Ral 9010	IB-1-EB-VM-1025x75-Ral 9010	VM-PRO-R-200-E-230V_TIN
P8. AULA POLIVALENTE	IB-2-EB-VM-1025x75-Ral 9010	IB-1-EB-VM-1025x75-Ral 9010	VM-PRO-R-200-E-230V_TIN
TUTORIA	IB-2-EB-VM-325x75-Ral 9010	IB-1-EB-VM-325x75-Ral 9010	VM-PRO-R-100
TUTORIA	IB-2-EB-VM-325x75-Ral 9010	IB-1-EB-VM-325x75-Ral 9010	VM-PRO-R-100
AMPA	IB-2-EB-VM-325x75-Ral 9010	IB-1-EB-VM-325x75-Ral 9010	VM-PRO-R-100
ALUMNOS	IB-2-EB-VM-325x75-Ral 9010	IB-1-EB-VM-325x75-Ral 9010	VM-PRO-R-100
SALA DE PROFESORES	IB-2-EB-VM-1025x75-Ral 9010	IB-1-EB-VM-1025x75-Ral 9010	VM-PRO-R-200-E-230V_TIN
P1. AULA POLIVALENTE	IB-2-EB-VM-1025x75-Ral 9010	IB-1-EB-VM-1025x75-Ral 9010	VM-PRO-R-200-E-230V_TIN
P1. AULA POLIVALENTE	IB-2-EB-VM-1025x75-Ral 9010	IB-1-EB-VM-1025x75-Ral 9010	VM-PRO-R-200-E-230V_TIN
P1. AULA POLIVALENTE	IB-2-EB-VM-1025x75-Ral 9010	IB-1-EB-VM-1025x75-Ral 9010	VM-PRO-R-200-E-230V_TIN
P1. AULA POLIVALENTE	IB-2-EB-VM-1025x75-Ral 9010	IB-1-EB-VM-1025x75-Ral 9010	VM-PRO-R-200-E-230V_TIN
P1. AULA DESDOBLE	IB-2-EB-VM-525x75-Ral 9010	IB-1-EB-VM-525x75-Ral 9010	VM-PRO-R-160-E-230V_TIN
P1. AULA DESDOBLE	IB-2-EB-VM-525x75-Ral 9010	IB-1-EB-VM-525x75-Ral 9010	VM-PRO-R-160-E-230V_TIN
TUTORIA	IB-2-EB-VM-325x75-Ral 9010	IB-1-EB-VM-325x75-Ral 9010	VM-PRO-R-100
TUTORIA	IB-2-EB-VM-325x75-Ral 9010	IB-1-EB-VM-325x75-Ral 9010	VM-PRO-R-100
TUTORIA	IB-2-EB-VM-325x75-Ral 9010	IB-1-EB-VM-325x75-Ral 9010	VM-PRO-R-100
AULA MUSICA	IB-2-EB-VM-1025x75-Ral 9010	IB-1-EB-VM-1025x75-Ral 9010	VM-PRO-R-200-E-230V_TIN
P2. AULA POLIVALENTE	IB-2-EB-VM-1025x75-Ral 9010	IB-1-EB-VM-1025x75-Ral 9010	VM-PRO-R-200-E-230V_TIN
P2. AULA POLIVALENTE	IB-2-EB-VM-1025x75-Ral 9010	IB-1-EB-VM-1025x75-Ral 9010	VM-PRO-R-200-E-230V_TIN
P2. AULA POLIVALENTE	IB-2-EB-VM-1025x75-Ral 9010	IB-1-EB-VM-1025x75-Ral 9010	VM-PRO-R-200-E-230V_TIN
P2. AULA POLIVALENTE	IB-2-EB-VM-1025x75-Ral 9010	IB-1-EB-VM-1025x75-Ral 9010	VM-PRO-R-200-E-230V_TIN
AULA DESDOBLE	IB-2-EB-VM-525x75-Ral 9010	IB-1-EB-VM-525x75-Ral 9010	VM-PRO-R-160-E-230V_TIN
AULA DESDOBLE	IB-2-EB-VM-525x75-Ral 9010	IB-1-EB-VM-525x75-Ral 9010	VM-PRO-R-160-E-230V_TIN
AULA PLASTICA	IB-2-EB-VM-1025x75-Ral 9010	IB-1-EB-VM-1025x75-Ral 9010	VM-PRO-R-200-E-230V_TIN
AULA INFORMATICA	IB-2-EB-VM-1025x75-Ral 9010	IB-1-EB-VM-1025x75-Ral 9010	VM-PRO-R-200-E-230V_TIN

LEYENDA CLIMATIZACIÓN

- CONDUCTO CLIMATIZACIÓN IMPULSIÓN
CONDUCTO CLIMATIZACIÓN RETORNO

PROYECTO DE EJECUCIÓN DE 12 UDS. DE PRIMARIA
DEL CPI VALDESPARTERA III (FASE II)
PARCELA 89,49 VALDESPARTERA (ZARAGOZA)

INSTALACIÓN DE CALEFACCIÓN
DIFUSIÓN Y VENTILACIÓN
PLANTA BAJA / PLANTA PRIMERA

PROMOTOR //
GOBIERNO DE ARAGON
DEPARTAMENTO DE EDUCACIÓN
CULTURA Y DEPORTE

Ingeniero Industrial

Plaz Peco Yeste
Cta. CC.BA. nº1429

Pz. Ntra. Sra. del Carmen nº 6, 7º B. 501004 ZARAGOZA
976 301028 // ingenieria@papeco.com

PLANO //

ESCALA A-1// 1/100
FECHA // OCT-2019

p

I cf.3

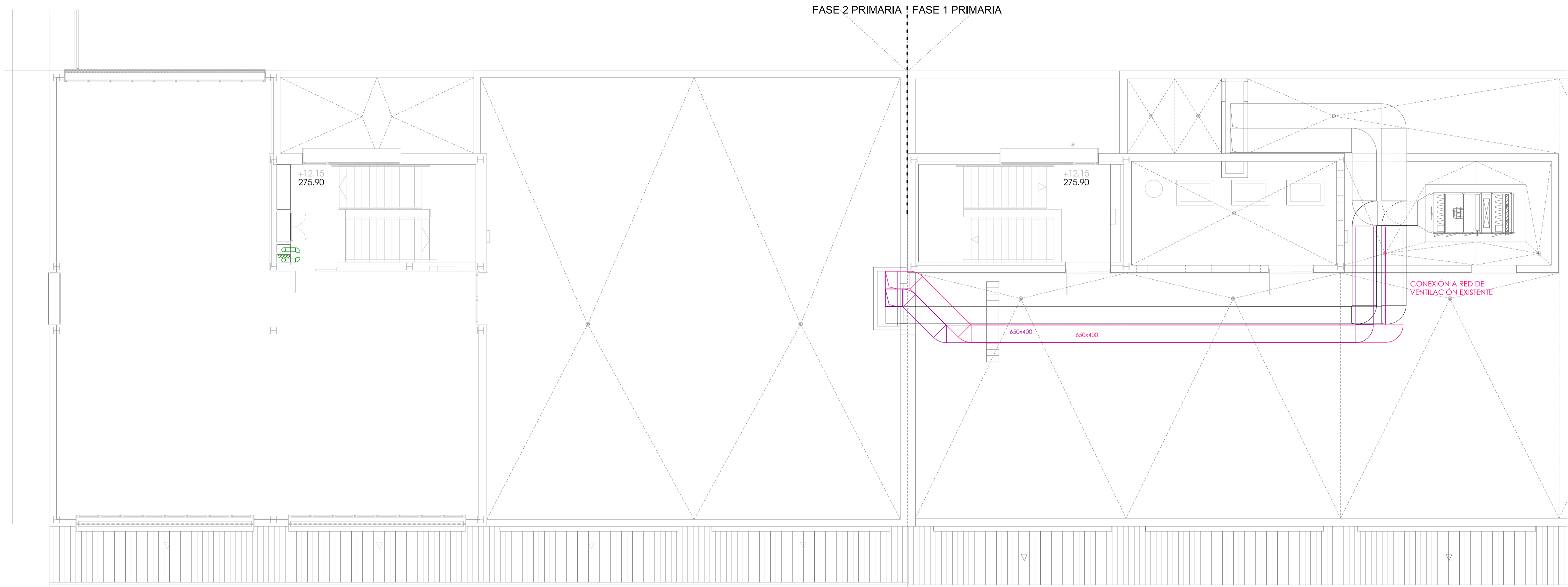

SECCIÓN PLANTA SEGUNDA

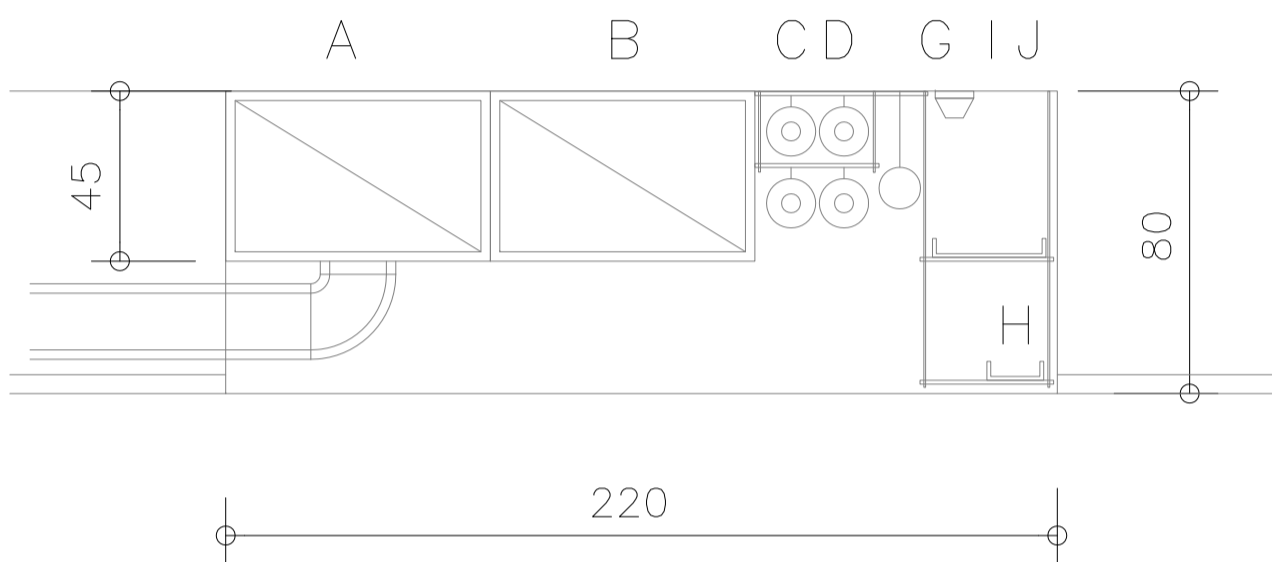

A VENTILACIÓN RETORNO
B VENTILACIÓN IMPULSIÓN
C RADIADORES
D RADIADORES
E RED DE BIES
F FONTANERÍA AF-ACS-ret.ACS
G DETECTOR
H BANDEJA DE TELECO
I BANDEJA DE ELECTRICIDAD
J SANEAMIENTO

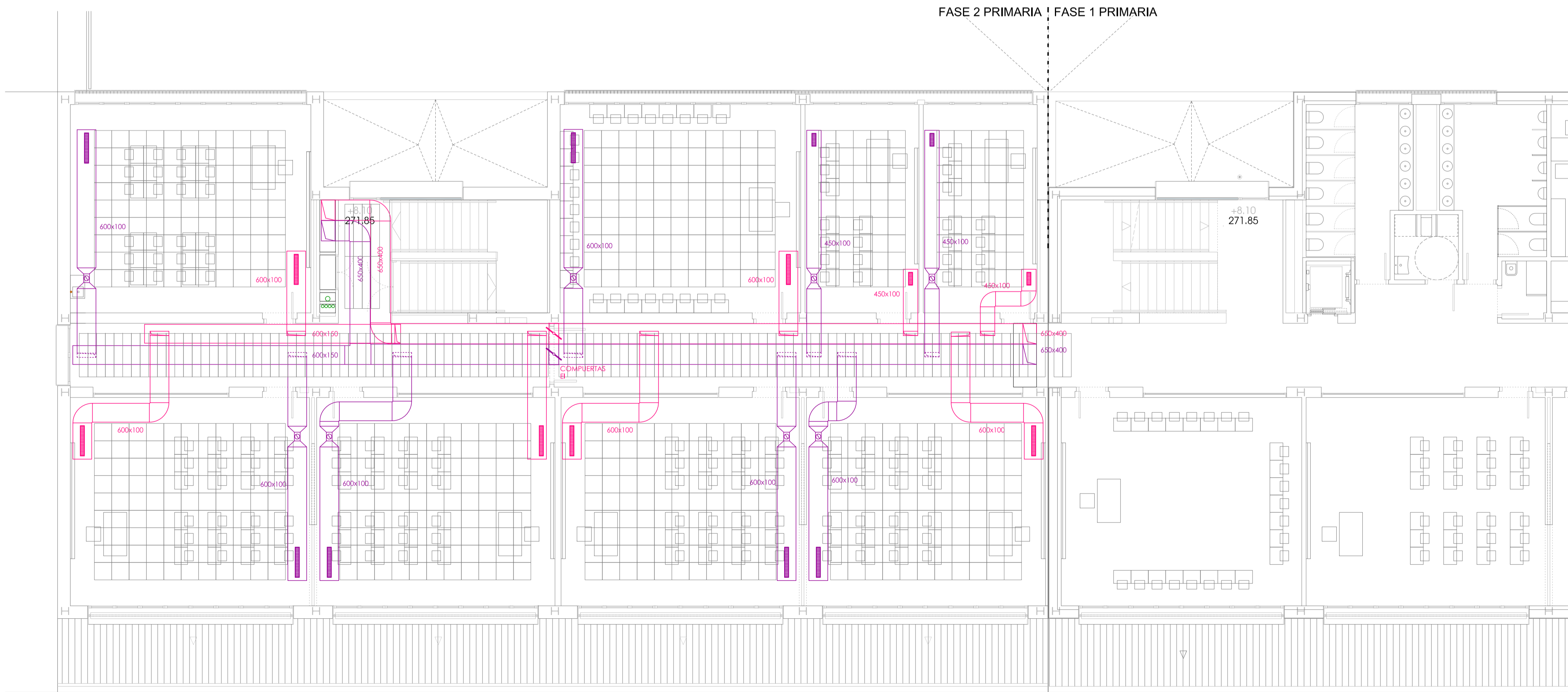

DEPENDENCIA	IMPULSIÓN	RETORNO	REGULACIÓN
PB. AULA POLIVALENTE	IB-2-EB-VM-1025x75-Ral 9010	IB-1-EB-VM-1025x75-Ral 9010	VM-PRO-R-200-E.230V_TIN
PB. AULA POLIVALENTE	IB-2-EB-VM-1025x75-Ral 9010	IB-1-EB-VM-1025x75-Ral 9010	VM-PRO-R-200-E.230V_TIN
PB. AULA POLIVALENTE	IB-2-EB-VM-1025x75-Ral 9010	IB-1-EB-VM-1025x75-Ral 9010	VM-PRO-R-200-E.230V_TIN
PB. AULA POLIVALENTE	IB-2-EB-VM-1025x75-Ral 9010	IB-1-EB-VM-1025x75-Ral 9010	VM-PRO-R-200-E.230V_TIN
TUTORÍA	IB-2-EB-VM-325x75-Ral 9010	IB-1-EB-VM-325x75-Ral 9010	VM-PRO-R-100
TUTORÍA	IB-2-EB-VM-325x75-Ral 9010	IB-1-EB-VM-325x75-Ral 9010	VM-PRO-R-100
AMPA	IB-2-EB-VM-325x75-Ral 9010	IB-1-EB-VM-325x75-Ral 9010	VM-PRO-R-100
ALUMNOS	IB-2-EB-VM-325x75-Ral 9010	IB-1-EB-VM-325x75-Ral 9010	VM-PRO-R-100
SALA DE PROFESORES	IB-2-EB-VM-1025x75-Ral 9010	IB-1-EB-VM-1025x75-Ral 9010	VM-PRO-R-200-E.230V_TIN
P1. AULA POLIVALENTE	IB-2-EB-VM-1025x75-Ral 9010	IB-1-EB-VM-1025x75-Ral 9010	VM-PRO-R-200-E.230V_TIN
P1. AULA POLIVALENTE	IB-2-EB-VM-1025x75-Ral 9010	IB-1-EB-VM-1025x75-Ral 9010	VM-PRO-R-200-E.230V_TIN
P1. AULA POLIVALENTE	IB-2-EB-VM-1025x75-Ral 9010	IB-1-EB-VM-1025x75-Ral 9010	VM-PRO-R-200-E.230V_TIN
P1. AULA POLIVALENTE	IB-2-EB-VM-1025x75-Ral 9010	IB-1-EB-VM-1025x75-Ral 9010	VM-PRO-R-200-E.230V_TIN
P1. AULA DESDOBLE	IB-2-EB-VM-525x75-Ral 9010	IB-1-EB-VM-525x75-Ral 9010	VM-PRO-R-160-E.230V_TIN
P1. AULA DESDOBLE	IB-2-EB-VM-525x75-Ral 9010	IB-1-EB-VM-525x75-Ral 9010	VM-PRO-R-160-E.230V_TIN
TUTORÍA	IB-2-EB-VM-325x75-Ral 9010	IB-1-EB-VM-325x75-Ral 9010	VM-PRO-R-100
TUTORÍA	IB-2-EB-VM-325x75-Ral 9010	IB-1-EB-VM-325x75-Ral 9010	VM-PRO-R-100
TUTORÍA	IB-2-EB-VM-325x75-Ral 9010	IB-1-EB-VM-325x75-Ral 9010	VM-PRO-R-100
AULA MÚSICA	IB-2-EB-VM-1025x75-Ral 9010	IB-1-EB-VM-1025x75-Ral 9010	VM-PRO-R-200-E.230V_TIN
P2. AULA POLIVALENTE	IB-2-EB-VM-1025x75-Ral 9010	IB-1-EB-VM-1025x75-Ral 9010	VM-PRO-R-200-E.230V_TIN
P2. AULA POLIVALENTE	IB-2-EB-VM-1025x75-Ral 9010	IB-1-EB-VM-1025x75-Ral 9010	VM-PRO-R-200-E.230V_TIN
P2. AULA POLIVALENTE	IB-2-EB-VM-1025x75-Ral 9010	IB-1-EB-VM-1025x75-Ral 9010	VM-PRO-R-200-E.230V_TIN
P2. AULA POLIVALENTE	IB-2-EB-VM-1025x75-Ral 9010	IB-1-EB-VM-1025x75-Ral 9010	VM-PRO-R-200-E.230V_TIN
AULA DESDOBLE	IB-2-EB-VM-525x75-Ral 9010	IB-1-EB-VM-525x75-Ral 9010	VM-PRO-R-160-E.230V_TIN
AULA DESDOBLE	IB-2-EB-VM-525x75-Ral 9010	IB-1-EB-VM-525x75-Ral 9010	VM-PRO-R-160-E.230V_TIN
AULA PLÁSTICA	IB-2-EB-VM-1025x75-Ral 9010	IB-1-EB-VM-1025x75-Ral 9010	VM-PRO-R-200-E.230V_TIN
AULA INFORMÁTICA	IB-2-EB-VM-1025x75-Ral 9010	IB-1-EB-VM-1025x75-Ral 9010	VM-PRO-R-200-E.230V_TIN

LEYENDA CLIMATIZACIÓN

CONDUCTO CLIMATIZACIÓN IMPULSIÓN
CONDUCTO CLIMATIZACIÓN RETORNO

PROYECTO DE EJECUCIÓN DE 12 UDS. DE PRIMARIA
DEL CPI VALDESPARTERA III (FASE II)
PARCELA 89,49 VALDESPARTERA (ZARAGOZA)

INSTALACIÓN DE CALEFACCIÓN
DIFUSIÓN Y VENTILACIÓN
PLANTA SEGUNDA / TERCERA / CUBIERTA

PROMOTOR // Ingeniero Industrial

GOBIERNO DE ARAGON
DEPARTAMENTO DE EDUCACIÓN, CULTURA Y DEPORTE

Pérez Pecco Yeste
Cta. COBIB nº1429

Pé. Ntra. Sra. del Carmen nº 4, 7º B, 50.004, ZARAGOZA
976.301.028 // ingenieros@papeco.com

PLANO //

ESCALA A-1// 1/100

FECHA // OCT-2019

P

I cf.4

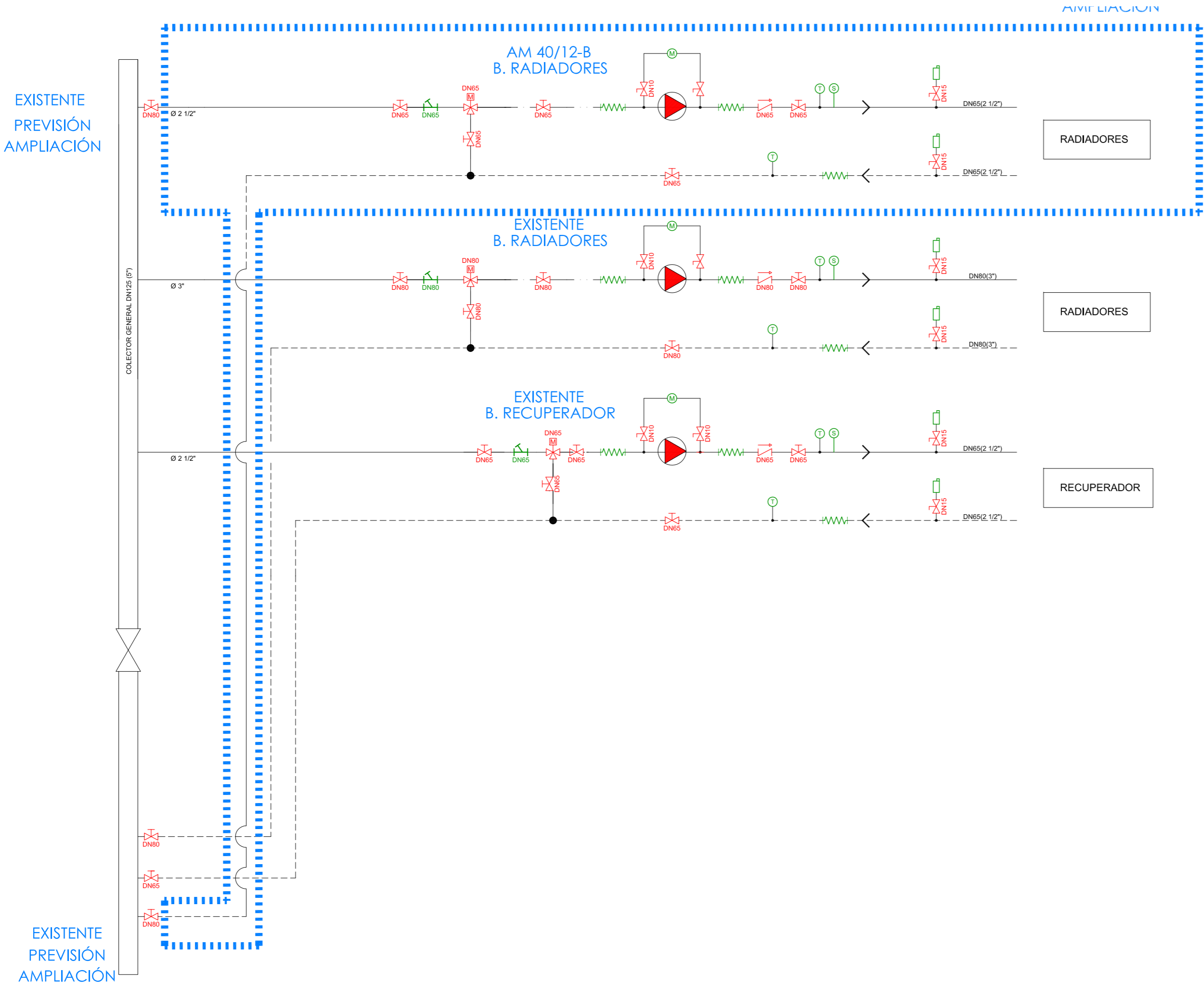

	MANÓMETRO DE GLICERINA CON VÁLVULA DE CORTE
	PIROSTATO
	INTERRUPTOR DE FLUJO
	SONDA DE TEMPERATURA
	TERMÓMETRO DE VARILLA
	PURGADOR AUTOMÁTICO DE AIRE CON VÁLVULA DE CORTE
	FILTRO
	VÁLVULA DE LLENADO AUTOMÁTICO DE AGUA
	VÁLVULA DE SEGURIDAD CON DESCARGA CONDUCTIDA A VACIADO VISIBLE
	VACIADO VISIBLE DE INSTALACIONES CON LLAVE DE CORTE
	VÁLVULA MOTORIZADA DE TRES VÍAS CONTROL PROPORCIONAL
	VÁLVULA MOTORIZADA DE DOS VÍAS CONTROL TODO-NADA
	LLAVE MANUAL DE TRES VÍAS
	VÁLVULA DE REGULACIÓN Y EQUILIBRADO DE CAUDAL
	VÁLVULA ANTI-RETORNO
	LLAVE DE CORTE ESFERA
	LLAVE DE CORTE MARIPOSA
	MANGUITO ANTIVIBRATORIO EPDM COMPACTO EBROFLEX O EQUIVALENTE
	VALVULA TERMOSTATICA VMT 2°C

PROYECTO DE EJECUCIÓN DE 12 UDS. DE PRIMARIA
DEL CPI VALDESPARTERA III (**FASE II**)
PARCELA 89,49 VALDESPARTERA (ZARAGOZA)

INSTALACIÓN DE CALEFACCIÓN

ESQUEMA DE PRINCIPIO

PROMOTOR //

GOBIERNO DE ARAGON
DEPARTAMENTO DE EDUCACIÓN, CULTURA Y DEPORTE

Ingeniero Industrial

Pilar Peco Yesté
Col. COIAR nº1429

Pz. Ntra. Sra. del Carmen nº 8, 7º B 50.004 ZARAGOZA
976 301528 // Ingenierita@pilarpeco.com

PLANO //

I cf.5

ESCALA A-1// S/E

FECHA // **OCT-2019**

p